



Diário Oficial de

# Santos



**Cidade Sem Lixo**

Jogar lixo no chão pode ocasionar multa de até mil reais.

Saiba mais em [www.santos.sp.gov.br/cidadesemlixo](http://www.santos.sp.gov.br/cidadesemlixo)

Ano XXVII • Nº 6554 • Quarta-feira, 27 de janeiro de 2016 • Diário Oficial de Santos • [www.santos.sp.gov.br](http://www.santos.sp.gov.br)

## Mais 120 moradias em conjunto na Caneleira são entregues hoje

Apartamentos se destinam a vítimas de incêndios na Zona Noroeste e a famílias que viviam em áreas inseridas no Santos Novos Tempos, que vão receber obras para combate a enchentes; empreendimento é construído com recursos do Município, Estado e União > **PÁG. A3**



ERICO MILAN

**470 anos**

Aniversário da Cidade foi comemorado com missa em Ação de Graças, deposição de flores em monumento e sessão da Câmara > **PÁG. A8**

### > ZONA NOROESTE

Grande Rio comanda amanhã abertura da passarela do samba > **PÁG. A7**



RAIMUNDO ROSA

### > RANKING

Município se mantém em destaque entre os mais desenvolvidos do País > **PÁG. A2**



ISABELA CARRARI

# Estudo ratifica Cidade entre as primeiras em desenvolvimento

Nova pesquisa da Firjan, que analisa os municípios brasileiros, traz Santos em 10º no ranking nacional e 8º no estadual

Santos é a 10ª cidade mais desenvolvida economicamente do Brasil e a 8ª do Estado. Os dados são da edição 2015 (ano base 2013) do ranking do Índice Firjan de Desenvolvimento Municipal (IFDM), que avalia o nível de desenvolvimento econômico de 5.517 municípios brasileiros em três áreas: emprego e renda, educação e saúde. O desempenho santista evoluiu em todas.

No comparativo com o ranking ano base 2012, a Cidade subiu significativamente. Em nível nacional, saltou 30 posições: saiu da 44ª para a 10ª. No estadual, de 35º lugar para 8º. Na pontuação geral, em 2012, Santos obteve 0,8638 e na última edição 0,8846.

O índice Firjan varia de 0 a 1, sendo que, quanto mais próximo de 1, maior o desenvolvimento. De 0 a 0,4 corresponde a baixo estágio de desenvolvimento; entre 0,4 e 0,6, regular; entre 0,6 e 0,8, moderado e de 0,8 a 1,0, alto estágio de desenvolvimento.



Índice santista avançou nas três áreas avaliadas: emprego e renda, educação e saúde

## CONFIRMAÇÃO

O prefeito Paulo Alexandre Barbosa destaca que o índice reafirma a boa estrutura que a Cidade oferece para quem mora ou pretende desenvolver negócios. "Em outros estudos, Santos aparece como a primeira em qualidade de vida e também com ex-

celente colocação nos indicadores sociais. O desafio é melhorar cada vez mais os serviços públicos, principalmente aqueles que atendem as pessoas mais carentes".

"Apesar de haver muito o que melhorar, a modernização do porto está acontecendo, indústrias dá área de

energia estão nos procurando e o pré-sal é uma realidade; caminha apesar dos problemas. Temos certeza de que os próximos anos serão de conquista para a região", acredita o secretário de Desenvolvimento Econômico e Inovação, Omar Silva Junior.

## SAIBA MAIS

Entre as variáveis analisadas para composição do índice estão geração de emprego e renda formal, absorção de mão de obra local, salários médios do emprego, desigualdade, matrículas na educação infantil, abandono no ensino fundamental, docentes com ensino superior no ensino fundamental, número de consultas pré-natal, óbitos por causas mal definidas e internação sensível à atenção básica. Criado em 2008, o IFDM é baseado em estatísticas públicas oficiais, disponibilizadas pelos ministérios do Trabalho, Educação e Saúde.

## Comparativo de Santos

	2012	2013
<b>IFDM</b>	0,8638	0,8846
<b>Educação</b>	0,9382	0,9402
<b>Saúde</b>	0,9263	0,9260
<b>Emprego e Renda</b>	0,7268	0,7875

## DEZ PRIMEIROS IFD

- 1º (MG) Extrema - 0.9050 pontos
- 2º (SP) São José do Rio Preto - 0.9046 pontos
- 3º (SP) Indaiatuba - 0.9009 pontos
- 4º (SP) São Caetano do Sul - 0.9006 pontos
- 5º (SP) Vinhedo - 0.8994 pontos
- 6º (SC) Concórdia - 0.8933 pontos
- 7º (SP) Votuporanga - 0.8914 pontos
- 8º (SP) Paraguaçu Paulista - 0.8907 pontos
- 9º (SP) Jundiá - 0.8892 pontos
- 10º (SP) Santos - 0.8846 pontos

## OUTUBRO ROSA

RAIMUNDO ROSA



A Prefeitura foi uma das homenageadas, semana passada, com a outorga da Placa Outubro Rosa -2015 pelo Instituto Neo Mama, devido à parceria na Campanha Outubro Rosa para conscientização das mulheres sobre a necessidade de realização da mamografia. Em 2015, durante a campanha, a Secretaria de Saúde solicitou 3.184 mamografias e realizou 3 mil (acréscimo de 31% em relação ao ano anterior) e coletou 2.125 exames de preventivo de câncer de colo do útero.

## CHARGE

ED CARLOS

Estudo aponta Santos como uma das cidades mais desenvolvidas do país



## EXPEDIENTE

Diário Oficial de Santos, Imprensa Oficial do Município, Secretaria Municipal de Comunicação e Resultados, Praça Mauá s/nº, Centro, telefone 3201-5060 • Home Page: www.santos.sp.gov.br  
E-Mail: jornalismo@santos.sp.gov.br • Editora: Lizete Araújo (MTb 18.217) Subeditores: Nilton Sérgio (MTb 28.800) e Leandro Frota (MTb 45.766) • Impressão: Gráfica A Tribuna. Tiragem: 30 mil exemplares.

Esta publicação foi paga com dinheiro do contribuinte - R\$ 0,01365 por página impressa.



# Famílias recebem hoje novas unidades do Caneleira 4

Mais 120 apartamentos vão contemplar antigos moradores do Butantã e Vila Telma, na Zona Noroeste

470 anos  
Santos

COHAB - ST  
COMPANHIA DE HABITAÇÃO  
DA BAIXADA SANTISTA

Santos  
novos  
tempos

Serão entregues hoje, às 10h30, mais 120 unidades habitacionais do Conjunto Caneleira 4. Os apartamentos vão contemplar famílias do Butantã e Vila Telma, de áreas de intervenção do Santos Novos Tempos, que receberão obras de macrodrenagem contra enchentes.

Cada unidade tem 49,83m<sup>2</sup> de área, com dois quartos, sala, cozinha, banheiro, área de serviço, revestimentos nas paredes, piso nos cômodos, rede individualizada de luz, água, gás e antena coletiva.

O conjunto terá pavimentação, drenagem, interfone e possui vagas demarcadas para estacionamento de veículos.

A obra é uma parceria da Prefeitura e governos estadual e federal.

## SOCIAL

As famílias participaram de trabalhos de pré-ocupação organizados pelo departamento social da Cohab. Entre as atividades, apresentação do projeto, estrutura das unidades e uso da área comum dos blocos, workshop sobre orientações do uso de água, luz, gás,



Unidades contemplarão famílias de áreas de intervenção do Santos Novos Tempos

sorteio dos blocos, escolha das unidades, entrega do manual do morador e curso de brigada de incêndio.

## APRENDIZADO

A recepcionista Ivete Alves de Souza destaca a importância dos trabalhos. "Vão nos ajudar

a viver melhor e aprender a morar em condomínio. Prá mim, está sendo fundamental cada atividade".



Tudo o que estamos aprendendo nessa etapa vai nos ajudar a viver melhor e aprender a morar em condomínio"

IVETE ALVES DE SOUZA

## MANUTENÇÃO

### Subprefeitura interdita trecho da calçada na Lagoa da Saudade



Prefeitura realizará serviços de recuperação na calçada após trecho sofrer erosão

A Subprefeitura dos morros interditou trecho da calçada na Lagoa da Saudade. A iniciativa se fez necessária em razão do afundamento de parte do passeio devido à erosão causada pela infiltração da base da contenção que dá sustentação ao passeio.

De acordo com subprefeito dos Morros, Luiz Bezzi Pasquarelli, a previsão é de que os serviços de recuperação da

calçada sejam iniciados dentro de 30 dias. Serão executadas: demolição do muro existente, construção de nova estrutura para contenção, além da recuperação do passeio. A empresa Tecnocortes executará a obra. O valor estimado é de R\$ 50 mil.

## CHAFARIZ

O chafariz localizado na Lagoa da Saudade está desligado devido a um problema de supera-

quecimento que derreteu os fios do motor da bomba de funcionamento do mesmo. Aparelhos serão enviados para manutenção e devem ficar prontos dentro de 90 dias.

Serão refeitos o passeio e o muro de contenção

## CIDADANIA

### Grupos do 'Jovem Aprendiz' são orientados sobre direitos humanos

A Secretaria de Defesa da Cidadania (Secid) recebeu grupos de 30 adolescentes, por dia, integrantes do programa Jovem Aprendiz, do Camps.

Os encontros com o secretário Carlos Mota e sua equipe terminam semana passada, tendo como tema central os direitos humanos.

A Lei de Aprendizagem prevê a conciliação entre trabalho e estudo.

Cada módulo de ensino dura cerca de 30 horas.

O coordenador de Infância e Juventude, Wellington Araújo, disse que a experiência serviu para aproximar teoria e prática. "A proposta é discutirmos junto aos jovens aprendizes do Camps os desafios do Município sobre os direitos humanos e a cidadania. Provocá-los à reflexão e despertar o protagonismo juvenil, principalmente no que tange à

participação social".

## VISÃO

Para o chefe do Departamento de Cidadania, Nicola Margiotta, "atividades como essa servem para despertar uma visão humanitária que fomenta valores de cidadania nos jovens, além de ser uma excelente oportunidade para divulgarmos os serviços relacionados a direitos humanos que a Prefeitura oferece aos munícipes".



Aprendizes foram divididos em grupos de 30 para as oficinas de reflexão

# Construção da UPA Zona Noroeste concentrada nas lajes

Ainda este ano, unidade no Bom Retiro vai funcionar com capacidade para 550 atendimentos por dia

**PRO** Programa de Reformas e Obras Novas  
**saúde**

A laje do piso térreo da Unidade de Pronto Atendimento (UPA) da Zona Noroeste foi concluída e o escoramento deve ser retirado dentro de uma semana. O edifício de 1.530 m<sup>2</sup> está sendo erguido na esquina da Rua Bulcão Viana com a Avenida Jovino de Melo, no Bom Retiro.

“Atualmente, os operários trabalham na execução de 33 pilares que vão sustentar a estrutura do piso superior”, informa o engenheiro Paulo da Graça, da Secretaria de Infraestrutura e Edificações (Siedi), pasta responsável pela construção.

“Já foram feitas as formas e a armação de 30 unidades”, acrescentou o engenheiro.

## ATENDIMENTO

A UPA terá capacidade para 550 atendimentos/dia, disponibilizando 21 leitos, sendo três deles de emergência.

Permite qualificar o atendimento de urgência e emergência e a integração com as unidades

da rede básica, seguindo estratégias preconizadas pelo Ministério da Saúde.

A obra integra o PRO-Saúde, Programa de Reformas e Obras Novas. O investimento é de R\$ 2,99 milhões, recursos dos governos Municipal e Estadual e de parcerias com o governo Federal e iniciativa privada.

A estimativa é de que o equipamento seja entregue à população este ano.

## CARACTERÍSTICAS

Unidade terá dois pavimentos acessíveis (térreo e andar superior) e dois elevadores. Além de quatro consultórios e salas com área de espera para coleta, curativos, sutura, inalação, gesso, eletrocardiograma, ortopedia, hidratação e distribuição de medicamentos.

No andar superior, ficará a enfermagem e as salas coletivas de observação masculina e feminina, com oito leitos cada. E também dois leitos individuais de observação de curta duração, além de um laboratório de análises.



Operários estão concentrados na execução de 33 pilares que vão sustentar a estrutura do piso superior

## SAIBA MAIS

Área construída: 1.530 m<sup>2</sup>  
Capacidade: 550 atendimentos/dia  
Recepção: 54 lugares  
Leitos: 21 leitos, sendo 3 de emergência  
Atendimento móvel: SAMU  
Investimento: R\$ 2,99 milhões  
Recursos: municipal e estadual; parcerias federal e iniciativa privada



“A UPA vai ampliar o bom serviço que a Prefeitura presta na área da saúde na Zona Noroeste”

ELAINE VITAL, 34 ANOS, AUXILIAR ESCRIVENTE



“Estou acompanhando a obra. Vai ser uma segurança ter uma UPA bem equipada e bem perto de casa”

AGUINALDO LOPES DE ARAÚJO JÚNIOR, 22 ANOS, PEDREIRO

## INFORMATIZAÇÃO DA SAÚDE

# Leitores biométricos vão agilizar identificação dos pacientes

Para agilizar a identificação dos usuários, a Prefeitura utilizará leitores biométricos de impressão digital na recepção das unidades municipais de saúde. Os equipamentos integrarão o

novo sistema informatizado da Secretaria de Saúde (SMS), em fase de implementação, que integrará dados de todos os serviços e unidades da rede. Com ele, será possível o acesso ao

histórico clínico individualizado de cada paciente e o controle efetivo da aplicação dos recursos públicos.

## COMPATÍVEL

O leitor biométrico é com-

patível com o sistema desenvolvido pela empresa MV Sistemas, reconhecendo os dados do usuário por meio da leitura da digital. Adquiridos por meio de prego eletrônico, os aparelhos

serão incorporados ao longo de 18 meses, quando o sistema deve estar em pleno funcionamento.

Ele será integrado ao SigSantos e, depois de instalado, os profissio-

nais de saúde terão acesso aos dados do usuário, como consultas e procedimentos realizados, interações, vacinas tomadas e pendentes, e medicamentos retirados.



# DENGUE

se combate o ano todo!

Se próximo a sua casa existem possíveis criadouros em piscinas, vasos, caixas d'água descobertas, casas e quintais abandonados, ligue e denuncie:

Os agentes de combate à dengue são treinados para orientar sobre as formas de prevenção e eliminação de criadouros

3225-8680

0800-7706869

PREFEITURA DE  
**Santos**

**Desperdício  
é a gota  
d'água**

Apoio  
  
sabesp

  
PREFEITURA DE  
**Santos**

## Pequenas ações podem evitar o desperdício de água.

Qualquer gota economizada pode fazer a diferença.  
**Veja como você pode fazer a sua parte:**



Ao escovar os dentes  
e se barbear, mantenha  
a torneira fechada;



Feche a torneira  
enquanto ensaboa  
as louças e talheres;



Use a máquina  
de lavar roupas na  
capacidade máxima;



No banho, procure se  
ensaboar antes de ligar o  
chuveiro e tente mantê-lo  
aberto o mínimo possível;



Lave o carro com balde  
ao invés de mangueira;



Entre em contato com  
a SABESP ao verificar  
vazamento de água  
na rede externa;

Saiba mais em [www.santos.sp.gov.br/economizeagua](http://www.santos.sp.gov.br/economizeagua)

# Fique LIGADO

**FEIRAS**



**Feira Livre**

• Hoje

**Encruzilhada:** R. Cunha Moreira  
**Estuário:** R. Santos Dumont  
**Aparecida:** Pça. N. Sra. Aparecida  
**Santa Maria:** R. Indalécio de Arruda Costa  
**José Menino/Orquidário:** R. Rio Grande do Sul



**FeirArte**

• Sesc  
**Domingo:** das 14h às 22h

• Boqueirão  
**Sábado:** das 14h às 23h



**Feira de Antiquidades**

Prça Rotary, Gonzaga  
**Sábados:** das 9h às 20h,

**TURISMO**



**Exposições**

• **Jardim das Artes**  
 Praça Luiz La Scala, em frente ao Aquário Municipal  
**Sábados, domingos e feriados:** das 9h às 20h

• **Galeria de Arte Braz Cubas**  
 Av. Pinheiro Machado, 48, Vila Mathias.  
**Segunda a sexta:** das 10h às 21h  
**Sábado:** das 10 às 19h



**Bonde Turístico**

**De terça a domingo:** das 10h às 17h (última viagem)  
**Ingressos:** Vendas antecipadas  
**Informações:** 0800-173887 (das 9h às 19h)



ISABELA CARRARI



**Aquário Municipal**

Prça Ver. Luiz La Scalla - Ponta da Praia  
**Terça a sexta:** das 9h às 18h  
**Sábado, domingo, ponto facultativo e feriado:** das 9h às 20h

**Ingressos**  
 R\$ 5,00 - venda até 30 minutos antes do fechamento.



**Orquidário Municipal**

Prça Washington, s/n - José Menino  
**Terça a domingo:** das 9h às 18h

**Ingressos**  
 R\$ 5,00. Venda até uma hora antes do fechamento



**Jardim Botânico**

R. João Fracarolli - Bom Retiro  
**Diariamente:** das 8h às 18h

**SERVIÇOS**



**Mercado Municipal**

Prça Iguatemi Martins s/n°  
**Segunda:** das 7h às 12h  
**Terça a sábado:** das 7h às 18h  
**Domingo:** das 7h às 13h



**Bom Prato**

• **Mercado**  
 Praça Iguatemi Martins s/n°  
 • **Zona Noroeste**  
 Av. Nossa Senhora de Fátima, 517

**Hoje:** Mix de folhas, isca de carne ao vinagrete, batata sauté, maçã e suco de tangerina (sujeito a alteração)



**Mercado de Peixes**

Ponta da praia  
**De segunda a sábado:** das 6h às 20h  
**Domingo:** das 6h às 14h



**Estação Bistrô**

• **Cardápio de hoje:** Fraldinha ao molho de jaca, musseline de mandioca, cebola caramelizada, arroz branco e legumes tostados; Escondidinho de carne seca com arroz branco  
**Preço:** R\$ 27,00  
**Local:** Estação do Valongo, Largo Marquês de Monte Alegre, 1, Centro, de terça a sábado, das 12h às 15h



FRANCISCO ARRAIS



**Ouvidoria**

• **Atendimento ao munícipe**  
**Telefone:** 0800-112056 (segunda a sexta, das 8 às 17 horas)  
 No setor instalado no paço municipal (segunda a sexta, das 8h às 12h e das 14h às 18h)

• **Ouvidoria Digital (Som)**  
 www.santos.sp.gov.br  
 e-mail: ouvidoria@santos.sp.gov.br

• **Via Saúde - Ouvidoria da Saúde de Santos**  
 0800-7700732 (segunda a sexta, das 8h às 17h) ou  
 www.santos.sp.gov.br/saude



**IPREVSANTOS**

Rua Dr. Assis Correia, 20  
 PABX 3225.9099,  
**Segunda a sexta:** das 8h30 às 12h e das 14h às 17h30



**Cata Treco**

**Agendamento (dia marcado)**  
 0800-7708770



**Lixo limpo**

• **Hoje**  
 8h – Paquetá, Vila Nova, Castelo  
 13h - Marapé, Gonzaga (área comercial)



**Atendimento 24h**

• **Prontos-socorros**  
 Centro (3228-1880)  
 Zona Leste (3273-1015 / 5736)  
 Zona Noroeste (3209-8000)  
 Maternidade Dr. Silvério Fontes (3209-8000)

**SAÚDE**



**Unidades Básicas**

De segunda a sexta.  
 • **Das 7h às 17h:** Alemoa, Aparecida, Campo Grande, Centro Histórico, Conselheiro Nébias, Embaré, Gonzaga, Jabaquara, São Bento, São Manoel, Valongo, Vila Mathias, Bom Retiro e São Jorge;  
 • **Das 7h às 18h:** Marapé;  
 • **7h às 19h:** Nova Cintra e Porto;  
 • **7h às 20h:** Rádio Clube e José Menino;  
 • **7h às 21h:** Ponta da Praia e Centro de Saúde Martins Fontes;  
 • **Agendamento de consultas:** 0800-100836 (das 7h às 19h)



**Capep - Saúde**

Avenida Francisco Glicério, 479.  
**Telefone:** 3205-5020, de segunda a sexta, das 7h30 às 17h

## Telefones úteis

**ÓRGÃOS MUNICIPAIS**

**CÂMARA MUNICIPAL**  
 PABX: 3211-4100

**CET** - 0800-7719194

**DEPARTAMENTO DE DEFESA CIVIL**  
 199 e 3208-1000 (emergências)  
 3208-1015 (informações)

**GUARDA MUNICIPAL:**  
 153 e 3219-8743

**PREFEITURA DE SANTOS**  
 PABX: 3201-5000

**PROCON- SANTOS**  
 0800-7790151

**SUBPREFEITURA DE ADMINISTRAÇÃO REGIONAL:**  
 • **Área Continental:** 3268-1355  
 • **Morros:** 3258-5111  
 • **Região Central Histórica:** 3202-1500  
 • **Zona Noroeste:** 3209-8080  
 • **Orla e Intermediária:** 3229-8812

**SERVIÇOS MUNICIPAIS**

**CEMITÉRIOS**  
 • **Areia Branca:** 3203-2906  
 • **Filosofia:** 3296-1510  
 • **Paquetá:** 3232-1350

**CENTRO DE CONTROLE DE INTOXICAÇÃO**  
 24 horas: 3222-2878 e 0800-7226001

**CENTRO PÚBLICO DE EMPREGO E TRABALHO**  
 R. Amador Bueno, 249 - Centro Histórico, de segunda à sexta, das 8h às 17h

**CENTRO DE REFERÊNCIA DA ASSISTÊNCIA SOCIAL**  
 • **CRAS Zona da Orla/ Intermediária:** - 3203-2903/3221-6942  
 • **CRAS Centro:** - 3223-5473/ 3221-7296  
 • **CRAS Morro São Bento:** - 3222-8098/3232-3479  
 • **CRAS Nova Cintra:** - 3258-7348  
 • **CRAS Rádio Clube:** - 3291-2655/3203-8155  
 • **CRAS Bom Retiro:** - 3203-2116  
 • **CRAS Alemoa:** - 3203-5258/ 3203-1909

**CONTROLE DE ZONOSSES** - 3257-8044

**COORDENADORIA DE ASSISTÊNCIA INTEGRAL AO SERVIDOR - COAIS**  
 3213-7166 ramal 7194

**COORDENADORIA DE ASSISTÊNCIA E ORIENTAÇÃO JURÍDICA GRATUITA - CADOJ** - 3202-1900

**COORDENADORIA DE POLÍTICAS PARA A MULHER** - 3202-1910 e 3202-1884

**COORDENADORIA DE DEFESA DE POLÍTICAS PARA PESSOAS COM DEFICIÊNCIA** - 3202-1911

**COORDENADORIA DE PROMOÇÃO DA IGUALDADE RACIAL E ÉTNICA** - 3202-1890

**COORDENADORIA DE POLÍTICAS PARA A JUVENTUDE** - 3202-1885

**COORDENADORIA DE POLÍTICAS PARA A PESSOA IDOSA** - 3202-1912

**COORDENADORIA DE DEFESA À VIDA ANIMAL - CODEVIDA** - 3203-5593

**DENÚNCIA AMBIENTAL** - 3226-8080 - das 8h às 18h, de segunda a sexta; 3219-8743 (24h) e 9715-4539 plantão

**DISQUE AIDS** - 3229-8797

**DISQUE DENGUE** - 3225-8680

**DISQUE GESTANTE:** 3223-1133

**DISQUE LIMPEZA:** 0800-7708770

**DISK TOUR:** 0800-173887 (das 9h às 19h)

**INSTITUTO DA MULHER** - 3235-6466

**SAMU** - 192

**SEÇÃO DE ATENÇÃO AO TOXICODEPENDENTE** - 3237-2681

**SEÇÃO DE ATENDIMENTO E ACOLHIDA À MULHER VITIMIZADA** - 3224-4927

**SEÇÃO CENTRO DE PREVENÇÃO AO USO DE SUBSTÂNCIAS PSICOATIVAS - SECEPREV** - 3201-5637

**URGÊNCIA SOCIAL**  
 24 horas: 0800-177766

**URGÊNCIA URBANA:**  
 24 horas: 3216-2065

**SERVIÇOS GERAIS**

**AL-ANON/BS** - 9191-6289

**ALCOÓLICOS ANÔNIMOS** - 3235-5301

**CAVI (CENTRO DE REFERÊNCIA E APOIO À VÍTIMA)** - 3221-6921

**CVV (APOIO EMOCIONAL)** - 24h: 3234-4111

**DISQUE DENÚNCIA/CRIMES** - 181

**NAR-ANON:** 3013-2070

**NARCÓTICOS ANÔNIMOS** - 3289-8645

**NEURÓTICOS ANÔNIMOS** - 3221-6245

**POUPATEMPO** - 0800-7723633

**RESGATE/BOMBEIROS** - 193

**SABESP - EMERGÊNCIA** - 0800-0550195

**VIVA VOZ - PREVENÇÃO ÀS DROGAS:** 132



**CONSELHOS**

**CASA DE PARTICIPAÇÃO COMUNITÁRIA** - 3219-4864

**CONSELHO MUNICIPAL DE ASSISTÊNCIA SOCIAL - CMAS** - 3261-5508

**CONSELHO MUNICIPAL DOS DIREITOS DA MULHER** -

**COMMULHER** - 3219-4864

**CONSELHO MUNICIPAL DE ENTIDADES DE BAIROS DE SANTOS** - 3201-5251 e 3201-5149

**CONSELHO MUNICIPAL DE POLÍTICAS PÚBLICAS SOBRE DROGAS** - 3219-4864

**CONSELHO MUNICIPAL DE PARTICIPAÇÃO E DESENVOLVIMENTO DA COMUNIDADE NEGRA** - 3201-5030

**CONSELHO MUNICIPAL DE SAÚDE** - 3222-4982

**CONSELHO MUNICIPAL DOS DIREITOS DA CRIANÇA E DO ADOLESCENTE DE SANTOS** - 3219-4864

**CONSELHO MUNICIPAL DO IDOSO** - 3261-5129

**CONSELHOS TUTELARES**  
 • **ZONA CENTRAL** - 3223-7185/3234-1746 ou 9713-9151 (plantão)  
 • **ZONA LESTE** - 3289-7141 ou 9713-9777  
 • **ZONA NOROESTE** - 3203-6352 e 3299-6676 ou 9713-2867 (plantão)

**CONSELHO MUNICIPAL PARA INTEGRAÇÃO DAS PESSOAS COM DEFICIÊNCIA** - 3223-1667 e 3223-5281

# Ensaio geral da Grande Rio abre sambódromo amanhã

A partir de hoje, público pode retirar convites para o evento de abertura da Passarela do Samba Dráusio da Cruz



A abertura da Passarela do Samba Dráusio da Cruz ocorre amanhã, a partir das 20h, com programação especial. A escola de samba Acadêmicos do Grande Rio, que homenageia Santos no carnaval carioca deste ano, realiza ensaio geral com a participação de sua bateria, passistas e de santistas que estarão em suas alas.

A entrada para o evento é gratuita, mas o público deve retirar os ingressos hoje e amanhã, na bilheteria do Teatro Municipal Braz Cubas (Av. Pinheiro Machado, 48), das 9h às 17h.

A cerimônia reunirá autoridades, representantes da Secretaria de Cultura, Cor-

te Carnavalesca, Liga Independente Cultural das Escolas de Samba de Santos e do Conselho do Samba e terá homenagens.

## ORDEM

O desfile ocorre entre sexta-feira e domingo, com abertura dos portões às 19h. O início será às 20h, com a Corte Carnavalesca,

## Desfiles serão de sexta a domingo, na Zona Noroeste

formada pelo Rei Momo Silas de Oliveira, a rainha Lezir Ferreira, a princesa Jaina Cirillo da Silva e o casal de cidadão e cidadã-samba Beto, o Magistral e Lídia Aparecida Oliveira.

Na sexta, desfilam as escolas pleiteantes: Unidos da Baixada e Mãos Entrelaçadas. Na sequência, quatro agremiações do Grupo Especial: Mocidade Dependente do Samba, Vila Mathias, Padre Paulo e Brasil.

No sábado, tem o Grupo 1 com Imperatriz Alvinegra e Dragões do Castelo. Depois, mais cinco do Especial: Real Mocidade, Mocidade Amazonense, Unidos dos Morros, X-9 e União Imperial.

A noite de domingo é do Grupo de Acesso, com Império da Vila, Bandeirantes do Saboó, Sangue Jovem e Unidos da Zona Noroeste.



## SERVIÇO

AV. AFONSO SCHMIDT S/Nº,  
ZONA NOROESTE  
AMANHÃ, ÀS 20H



ISABELA CARRARI

Grande Rio trará bateria e passistas para marcar a abertura oficial da passarela

## CURTAS

### ARTES CÊNICAS

Está chegando ao fim o prazo para se inscrever para as novas turmas da Escola de Artes Cênicas (EAC) Wilson Geraldo. Os interessados em participar do processo seletivo do curso de Formação de Atores, mantido pela Secretaria de Cultura (Secult), têm até sexta-feira para comparecer no Teatro Guarany (Praça dos Andradas, 100, Centro), entre 14h e 20h, levando uma foto 3x4, RG e comprovante de residência. O curso e as inscrições são gratuitos. A idade mínima para participar é 16 anos.



### COMÉDIA

O grupo As Olívias traz seu mais novo espetáculo, *Riso Nervoso*, para Santos. As apresentações ocorrem hoje e amanhã, às 21h, no Teatro Guarany (Praça dos Andradas, 100, Centro). A comédia aborda as pequenas coisas que nos tiram do sério no cotidiano, como nossa relação com a burocracia e as instituições. Os ingressos custam R\$15,00 e podem ser adquiridos, uma hora antes do início do espetáculo, na bilheteria do Guarany.

### VIVA MPB

O sambista Luiz Américo é o homenageado amanhã no projeto Viva MPB, que ocorre das 19h às 20h, na Concha Acústica. O cantor Luizinho Mastellari recebe seu irmão, Sandro, para cantar os sucessos compostos pelo pai. A dupla é acompanhada pelos músicos Osvaldinho do Cavaco, Bruninho, Gilsinho e Vanderson Franco. Gratuito, em caso de chuva o evento é adiado.

## ESPORTE

### Semes abre 30 vagas em curso de canoa havaiana

A Secretaria de Esportes abre hoje inscrições para canoa havaiana. São 30 vagas para curso de três meses, com aulas na Ponta da Praia (Deck do Pescador), às terças, quintas ou sextas, no período da manhã.

Interessados devem ter entre 16 e 59 anos e saber nadar. As inscrições serão na secretaria do Complexo Rebouças, das 8h30 às 17h.

É preciso levar originais do RG, comprovante de residência, duas fotos 3x4 e atestado médico atualizado. Informações: 3261-1980. Alunos do Complexo Rebouças só precisam apresentar a carteirinha e o atestado médico.



## SERVIÇO

PRAÇA JOSÉ REBOUÇAS S/Nº,  
PONTA DA PRAIA  
8H30 ÀS 17H

## NOVAS TURMAS

### Secult inscreve de hoje a sexta para Escola Livre de Dança

Entre hoje e sexta, a Escola Livre de Dança (ELD), da Secretaria de Cultura (Secult), recebe inscrições para novos alunos. O processo seletivo é voltado a crianças nascidas entre os anos 2004 e 2010.

Para o cadastro, os pais ou responsáveis devem comparecer ao Centro de Atividades Integradas (Cais), das 9h às 11h e das 14h às 17h, munidos de documento original, com foto, da criança. Após a inscrição serão informadas as datas e horários dos testes.

A ELD disponibiliza aulas de balé clássico, jazz, dança contemporânea e sapateado irlandês e americano, entre outras modalidades. O curso, gratuito, tem duração de nove anos. Informações:



LEANDRO FROTA

Processo seletivo voltado a nascidos entre 2004 e 2010

3202-3570 ou 3226-8000.

### ALEMANHA

Em agosto, a Cia. Santista de Dança Adulta, vinculada à Escola Livre de Dança e dirigida por Patrícia Ricci, conquistou vaga para participar do festival Tanzolymp, que ocorre em Berlim, na Alemanha, entre os dias 17 e 23 de fevereiro deste ano.

Traz na formação 17 bailarinas, um bailarino, a coreógrafa Melissa Ricci

e a diretora Patrícia Ricci. Os interessados em ajudar a companhia na viagem podem colaborar por meio do financiamento coletivo criado na página <http://www.vakinha.com.br/vaquinha/cia-santista-de-sapateado-irlandes-em-berlim>.



## INSCRIÇÕES

CAIS MILTON TEIXEIRA - AV. RANGEL  
PESTANA, 150, VILA MATHIAS  
ENTRE HOJE E SEXTA-FEIRA  
9H ÀS 11H E DAS 14H ÀS 17H

# Cerimônias celebram o aniversário de 470 anos da Cidade

Deposição de flores em monumento, missa e sessão solene marcaram a data

**470**  
anos  
Santos

Para os santistas, o dia de ontem foi oportunidade para homenagear a aniversariante Santos, que completou 470 anos, e celebrar a qualidade de vida e as belezas de um Município reconhecido como um dos melhores lugares para se viver.

O prefeito Paulo Alexandre Barbosa lembrou de personalidades históricas antes de deixar flores aos pés do monumento a Braz Cubas, na Praça da República. "Santos só pode liderar o desenvolvimento econômico e vários indicadores de qualidade de vida



FOTOS RAIMUNDO ROSA

Missa em Ação de Graças foi celebrada na Igreja de Nossa Senhora do Rosário

porque tem uma base sólida". A solenidade atraiu autoridades civis, religiosas, militares e políticas.

## MISSA

A programação de aniversário seguiu com missa em Ação de Graças, na Igreja de Nossa Senhora

do Rosário, celebrada pelo bispo diocesano Tarcísio Scaramussa.

## LEGISLATIVO

Em sessão solene no Legislativo, o discurso ficou a cargo do orador oficial, vereador Marcelo Del Bosco Amaral.

Em seguida, o prefeito citou que a gestão elegeu a Zona Noroeste, morros e a Área Continental como prioridades e lembrou de obras e programas desenvolvidos pela saúde, educação, assistência social e segurança pública.



**“Temos atrações turísticas e a ciclovia que permite a você ir de bicicleta a muitos lugares”**

LAUDÉNIR REBELO, 51, FUNCIONÁRIA DA CATEDRAL



**“Eu dei aula de ginástica na praia e agora tenho tempo para aproveitar o que a Cidade oferece”**

GILDA MARTINS, 60 ANOS, PROFESSORA



FRANCISCO ARRAIS

MARCELO MARTINS

Amigos se reuniram na Praça das Bandeiras para exaltar a carreira de Claudio Clarindo (detalhe)



## CENTRO HISTÓRICO

# Projeto Feijão na Rua atrai turistas de cruzeiros

HELENA SILVA



Clientes lotaram os restaurantes parceiros da ação



Até estrangeiros em trânsito no navio MSC Splendida aproveitaram o Projeto Feijão na Rua, realizado sábado no Centro Histórico, que desta vez inovou com um desfile de três jovens da ONG Raízes Corticeiras, mostrando ao público itens comercializados na feira de arte e artesanato instalada no Bulevar da Rua XV de Novembro.

## QUARTETO

O evento, com última edição no próximo sábado, teve ainda como destaque apresentação do Quarteto de Cordas Martins Fontes, grupo de música popular brasileira na Rua XV e o Espaço Café com Leite, no Museu do Café, especialmente dedicado às crianças.

Rebeca Reis e as irmãs Tábata e Talita

Martins, da ONG que integra a Associação dos Cortiços do Centro, fizeram as vezes de modelo e circularam entre os visitantes com batas, túnicas e camisetas em tie dye produzidas por Pedro e Elisa Cohen; arte em vidro e bijouterias de Valéria Vieira e Cleofaz Hernandez; bolsas em tecido e couro, em criações de Clayton Costa e peças em cerâmica, de Mali Menezes, entre itens de vários outros artesãos.

## PARCEIROS

Os restaurantes parceiros da Secretaria de Turismo na iniciativa também comemoraram o sucesso. Bodegaia, Largo do Café e Tasca do Porto, que inova com a feijoada potuguesa, ficaram lotados.

“O movimento, nas três edições do Feijão na Rua, foi muito bom e aumentaram bastante os telefonemas durante a semana para saber do projeto”, diz Guilherme Brum, gerente do Tasca do Porto. Ele estima que o movimento aumentou cerca de 30% nos últimos sábados, por conta da iniciativa municipal.

## PERDA

# Atletas se despedem do ciclista Claudio Clarindo com homenagem

Um dos dez melhores ciclistas de longa distância do mundo e coordenador de Esportes de Praia da Secretaria de Esportes (Semes), o santista Claudio Clarindo faleceu anteontem, atropelado enquanto treinava na Rodovia Rio-Santos.

Amigos e companheiros do esporte prestaram sua última homenagem ao ciclista, ontem, na Praça das Bandeiras (Gonzaga). “Como atleta era um cara que tinha uma meta e ia atrás

até conseguir. Como pessoa, sempre alegre, sorridente, brincando. Na área profissional, muito competente, comprometido com o esporte. Era um amigo e um parceiro”, lembra o secretário de Esportes, Alcídio Mello.

## CARREIRA

Clarindo teve seu início esportivo como nadador, mas foi em 1992 que iniciou no triatlo, conquistando alguns títulos na ca-

tegoria júnior, concluindo mais de 200 provas.

Mas foi no ciclismo de longa distância que ele escreveu seu nome na história do esporte. Concluiu cinco vezes a Race Across America, prova que atravessa os Estados Unidos.

Ele tinha 38 anos e se preparava para disputar o circuito mundial de ciclismo de longa distância nesse ano. Deixa mulher e filho.

# Caderno Especial

Ano II - Edição 262  
Diário Oficial de Santos  
27 de janeiro de 2016

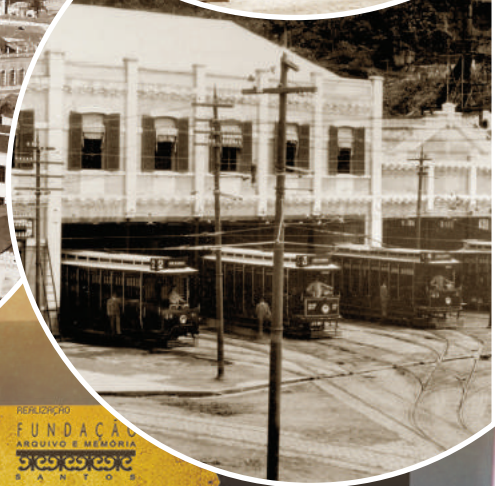
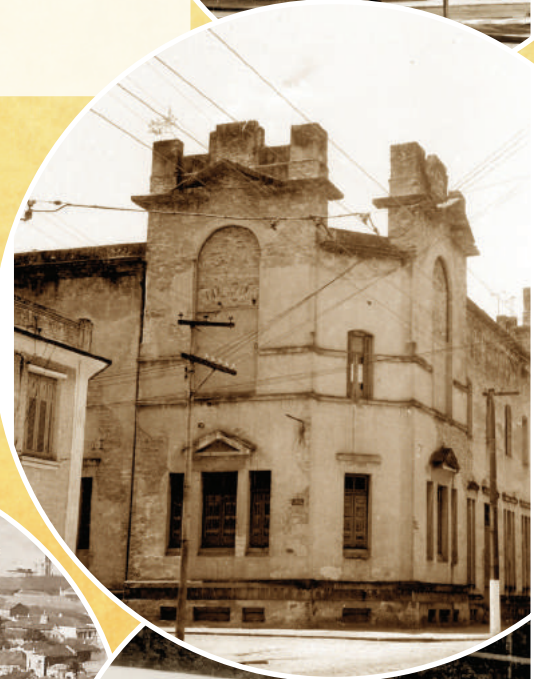
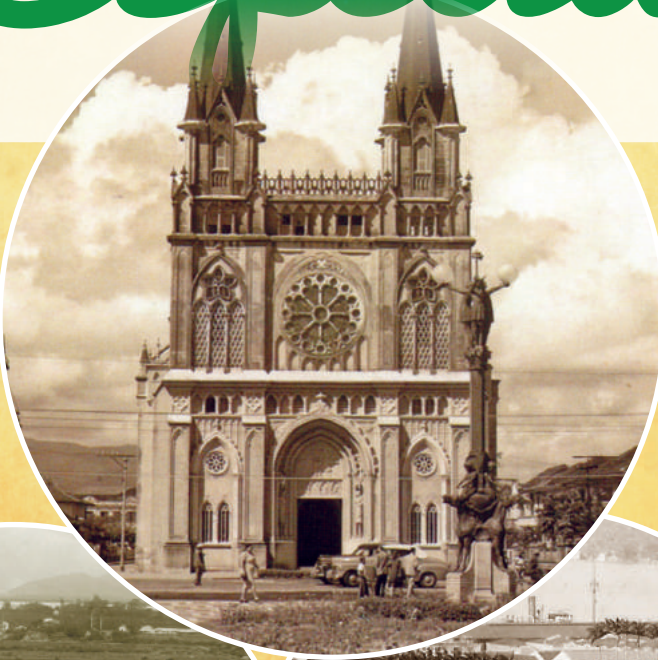
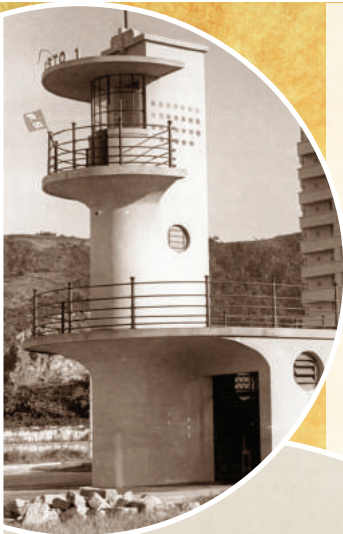

BEM VINDO AO PORTAL MEMÓRIA DE SANTOS

## MEMÓRIA DE SANTOS

FUNDAÇÃO ARQUIVO E MEMÓRIA DE SANTOS

FAÇA SUA BUSCA AQUI

- SOBRE SOBRE O PORTAL
- POSTS ARTIGOS E PUBLICAÇÕES
- LINHA DO TEMPO NAVEGUE PELA MEMÓRIA DE SANTOS
- FOTOS GALERIA DE IMAGENS
- CONTATOS FALE COM A MEMÓRIA

BUNGE

COMGÁS Natural

Libra

MSC CRUIZADOS

PORTO SEGURO



sabesp

PATROCINADORES



TWITTER

FACEBOOK

# ACESSO À HISTÓRIA

Lançado pela Fams, o Portal Memória de Santos disponibiliza relatos, imagens e outros documentos de diversos períodos da vida na Cidade

# PORTAL DA FAMS CONTA A HISTÓRIA DA CIDADE DE FORMA INTERATIVA

1532

1585

1639

1692

1746

1799

1853

1906

1960

2014

## SITE ENTROU NO AR ONTEM, MARCANDO O INÍCIO DAS COMEMORAÇÕES DO ANIVERSÁRIO DE 470 ANOS DE SANTOS

### MEMÓRIA DE SANTOS



A história de Santos, que completou 470 anos ontem, está disponível em poucos cliques. A Fundação Arquivo e Memória de Santos (Fams) lançou o portal [www.memoriadesantos.com.br](http://www.memoriadesantos.com.br), pelo qual é possível ter acesso a uma enorme gama de artigos, reportagens, mapas, plantas arquitetônicas, imagens e uma linha do tempo interativa, que contempla os principais fatos destes quase cinco séculos. "O Portal Memória de Santos nasce com potencial de crescimento ilimitado, uma

vez que será abastecido, daqui para frente, com toda sorte de informações e imagens inéditas. A ideia é que ele se torne o maior referencial sobre a história de Santos na internet", comentou a diretora-presidente da Fams, Vera Raphaeli. Ela enfatiza ainda a importância do projeto para pesquisas escolares. "Em um curto espaço, quem quiser saber com maior profundidade aspectos da história santista, terá em nosso portal o grande suporte para pesquisa".

### PORTAL EXPÕE ARTIGOS, REPORTAGENS, MAPAS, PLANTAS ARQUITETÔNICAS E IMAGENS

**Projeto gráfico e programação:** KBrtec.  
**Patrocínio:** Bunge, Comgás, Libra, MSC, Porto Seguro, Praticagem e Sabesp.

## FAMS PRESERVA MEMÓRIA DA CIDADE

Criada em 15 de dezembro de 1995, a Fams tem como missão trabalhar no apoio à Administração Municipal no que se refere ao gerenciamento dos arquivos públicos, garantindo a salvaguarda da memória documental e iconográfica da Cidade e difundindo informações por meio de exposições, livros e projetos como o Portal Memória de Santos. A fundação realiza com frequência cursos, roteiros, pa-

lestras e mostras fotográficas sobre patrimônios, arquivologia e gestão documental. Também promove a recepção de turistas e estudantes em seus espaços históricos, como o Outeiro de Santa Catarina e a Casa de Fronteira Azulejada. **MAIS INFORMAÇÕES** Mais detalhes sobre a Fams podem ser obtidos no site [www.fundasantos.org.br](http://www.fundasantos.org.br) ou pelo telefone 3202-1240.

### O que há na Fams:

- mais de 300 mil imagens de Santos e região, que datam desde a segunda metade do século 19
- 3 milhões de documentos, de meados do século 18 até os dias atuais
- plantas arquitetônicas de obras, históricos de sepultamentos, processos administrativos e raridades, como um contrato de pesca de baleia, de 1765, considerado o mais antigo documento santista

## LINHA DO TEMPO AJUDA PESQUISAS

O destaque do Portal Memória de Santos é a Linha do Tempo, que exhibe, nesta fase de lançamento, mais de 200 itens sobre os maiores fatos históricos da Cidade. O usuário escolhe o período que quer conhecer, delimitando um ano inicial e outro final para a pesquisa, e ainda pode filtrar a busca por segmento. "Isso facilita muito a busca diante de interesse específico", explica o diretor técnico da Fams, Sergio Willians, editor do Portal.

1910



Estação da São Paulo Railway (Valongo), em postal reproduzido a óleo

## GALERIA DE IMAGENS IRÁ DIFUNDIR ACERVO

Um outro diferencial do Portal Memória de Santos é sua área de galeria de imagens, abastecida pela mais rica coleção fotográfica histórica de Santos, a da própria Fundação Arquivo e Memória. "Possuímos um acervo fotográfico original com mais de 300 mil imagens antigas da Cidade, sendo que cerca de 90% delas não são comumente utilizadas. Esta será uma grande oportunidade para a Fams dividir seus tesouros históricos com a sociedade, cumprindo a finalidade de difundir a memória santista", destaca Sergio Willians.

## ALGUNS FATOS E CURIOSIDADES:

- **1546** – Braz Cubas funda a Vila de Santos. Ele reúne todos os colonos e anuncia a elevação do povoado de Enguaguauçu à categoria de vila, agora denominada Santos, por conta da Santa Casa de Misericórdia.
- **1800** – Morre Frei Gaspar. Nos anos finais de sua vida, trabalhara ativamente na composição de sua obra histórica. Em 1793, já havia concluído os três volumes das *Memórias para a História da Capitania de São Vicente*, que viriam a público em 1797 pela Academia Real das Ciências de Lisboa.
- **1937** – Nasce o tamboréu, esporte tipicamente santista. Junto com o surfe, o verão de 1937 produziu a modalidade esportiva, única no Brasil. A ideia nasceu da mente dos irmãos italianos Danadellis, que trouxeram da Itália dois tamboretetes. Com uma bola de tênis, eles foram à praia e iniciaram uma história que permeia até hoje nas areias de Santos.



1899

Área da futura Praça da República, repleta de carruagens

## INTERNAUTAS TAMBÉM PODEM CONTRIBUIR

Quem possui fotos de residências, casas comerciais, ruas, ou do cotidiano de lazer em praias, parques e áreas da Cidade que se transformaram diante do progresso, pode participar da construção do portal.

Bata enviar textos e imagens juntos com relatos pessoais a respeito dos registros. Para isso, há uma área específica no site. Novas contribuições são fundamentais para a construção de uma visão histórica.

## TURISMO

O Portal também apresenta um link de acesso para o portal de Turismo da cidade ([www.turismosantos.com.br](http://www.turismosantos.com.br)), como uma forma de direcionar o internauta de fora da Cidade às atrações e programações atuais.



O primeiro grande prédio dos Correios em Santos ficava na Praça Ruy Barbosa



1928

**“SOU FAVORÁVEL AO SITE PORQUE QUANTO MAIS DIVULGAÇÃO MELHOR. AJUDARÁ AS NOVAS GERAÇÕES, QUE VIVEM NA INTERNET”**

Adelson Portela, presidente do Instituto Histórico e Geográfico de Santos



**“VIVEMOS A INTERNET E É FUNDAMENTAL QUE TENHAMOS NESTE VEÍCULO AS INFORMAÇÕES SOBRE AS PESSOAS QUE MARCARAM A NOSSA HISTÓRIA”.**

Arlindo Salgueiro, presidente do Movimento Pró-Memória José Bonifácio



**“O ACESSO AO ACERVO DA FAMS NO FORMATO DIGITAL É UMA FORMA DE COLOCAR À DISPOSIÇÃO DO PÚBLICO A SUA HERANÇA CULTURAL”**

Wilma Therezinha, historiadora e coordenadora do Núcleo de Pesquisa e História da Unisantos



1890



Festa de Nossa Senhora do Monte Serrat, padroeira da Cidade

# Centro Histórico de Santos

Patrimônio, memória, história e cultura.  
Uma verdadeira viagem ao passado.



Disk Tour  
0800-173887



PREFEITURA DE

**Santos**

[www.turismosantos.com](http://www.turismosantos.com)

 Portal de Turismo de Santos



# ATOS OFICIAIS DO PODER EXECUTIVO



## ATOS DO FUNDO SOCIAL DE SOLIDARIEDADE

O Fundo Social de Solidariedade da Prefeitura Municipal de Santos, em atendimento ao artigo 21 do Decreto nº 6.956 de 11 de novembro de 2014, faz publicar o Demonstrativo Financeiro referente à participação das entidades beneficentes no evento Lanche Solidário – Santos 2015, na exploração das lanchonetes do complexo Arena Santos.

### DEMONSTRATIVO FINANCEIRO

ENTIDADE: CONSÓRCIO DE ENTIDADES

CATEGORIA: LANCHONETES - PERÍODO DE 12/01 a 22/12/2015

#### FONTES DE RECEITA

Receita Lanche Solidário – Santos 2015	R\$	227.327,43
Contribuições de Sócios	R\$	--
Doações	R\$	--
Outros	R\$	--
<b>TOTAL</b>	<b>R\$</b>	<b>227.327,43</b>

#### DESPESAS

Alimentação Perecível e Não Perecível	R\$	59.976,21
Bebidas	R\$	64.394,49
Material de Limpeza e Higiene	R\$	387,99
Pagamento de Pessoal	R\$	26.209,00
Material Administrativo	R\$	587,39
Material de Consumo	R\$	3.498,59
Outros (despesas diversas)	R\$	2.996,86
<b>TOTAL</b>	<b>R\$</b>	<b>158.050,53</b>

**LUCRO GERAL** R\$ 69.276,90

DISTRIBUIÇÃO DO LUCRO: R\$ 23.092,30 (vinte e três mil e noventa e dois e trinta centavos) para cada entidade participante.

**FINALIDADE SOCIAL:** Associação Poiesis – A receita obtida foi investida em pagamento de contas de consumo (água, luz, telefone), aluguel e encargos.

**Creche Comunitária Cantinho da Criança** – Manutenção da sede para maior conforto das crianças atendidas.

**Missões Urbanas Projetos Sociais** – Manutenção da entidade e sustento em alimentação e atividades para as crianças.



## SECRETARIA DE FINANÇAS

### ATOS DO DEPARTAMENTO DE ADMINISTRAÇÃO TRIBUTÁRIA

#### EXPEDIENTE DESPACHADO EM 15.12.2015

Processos nº 25.467/2012-33 – Ministério Público do Estado de São Paulo, Assunto solucionado através do processo nº 43.108/2012-12; 112.328/2013-01 – Vitória Portuária e Marítima Ltda – EPP, Promova-se a baixa a partir do exercício de 2010; 22.803/2014-94 – MK Ariano Decorações Ltda – ME, Promova-se a baixa a partir de 26/02/2014; 108.510/2014-01 – W.V.C.D. Consultoria S/C Ltda – ME, Indeferida a retroatividade por falta de documentação comprobatória. Promova-se a baixa a partir de 20/10/2014. Quite-se os débitos; 52.454/2015-15 – Tokio Marine Brasil Seguradora S/A, Promova-se a baixa a partir de 23/04/2013; 88.218/2015-56 – 3ª Vara do Trabalho de Santos, Assunto solucionado através do of. nº 353/15-DEATRI/SEFIN; 108.659/2015-18 – Tribunal de Justiça do Estado de São Paulo – Foro de Caraguatuba, Assunto solucionado através do of. nº 354/2015 – SAAF/DEATRI; 116.261/2015-37 – Pegazus Global Transportes Ltda; Sim, em 24 (vinte e quatro) parcelas mensais; 122.796/2015-29 – MWells Serviços Médicos, Sim, em 24 (vinte e quatro) parcelas mensais.

#### EXPEDIENTE DESPACHADO EM 16.12.2015

Processos nº 88.520/2015-31 – Associação dos Advogados de Santos, 94.988/2015-38 – Associação Cultural Ítalo Brasileiro, 95.750/2015-10 – Centro Espírita Seara do Amor, 97.375/2015-25 – Igreja Evangélica Congregacional da Ponta da Praia, 97.813/2015-09 – Associação de Judô Rogério Sampaio, 97.848/2015-85 – Grêmio Marechal Deodoro, 98.019/2015-56 – Maria Marmora Pires de Oliveira, 98.129/2015-54 – Mitra Diocesana de Santos, 98.133/2015-21 – Paróquia do Senhor dos Passos e de Nossa Senhora das Dores; Sim na forma da lei, para o exercício de 2016., 96.981/2015-60 – SM Caneleira, 98.085/2015-81 – SM Marapé SPMUM; Indeferido por não apresentar documentação comprobatória., 108.941/2015-96 – Evanger Coscia Filho, 109.739/2015-91 – Residencial Platinum; Indeferido. O imóvel encontra-se cadastrado corretamente., 90.508/2009-21 – Norma Lígia de Oliveira; Sim como requer, a partir do exercício de 2016., 5.878/2015-28 – Casa da Madeira; Mantemos o indeferimento do pedido., 87.232/2015-41 – Dental Narciso Ltda; Revogamos o despacho de 06.03.2014, para exarar o seguinte: "Promova-se a baixa a partir do exercício de 2004.", 96.301/2015-53 – Associação de Moradores do Conjunto Habitacional Ana Costa; Indeferido por não comprovar a propriedade do imóvel e possuir débitos., 96.323/2015-96 – Centro Espírita Fé, Amor e Caridade; Reconhecemos a imunidade do IPTU e redução de 50% na T.R.L.D., a partir do exercício de 2016., 97.307/2015-75 – Clube Tricanas de Coimbra; Indeferido, em vista do não atendimento da intimação nº 14.418 de 14/10/2015., 97.685/2015-12 – MSC Mediterranean Shipping do Brasil Ltda; Nada há que se atender. A guia foi cancelada através do P.A. nº 116.568/15-10., 97.687/2015-48 – MSC Mediterranean Shipping do Brasil Ltda; Nada há que se atender. A guia foi cancelada através do P.A. nº 116.568/15-10., 97.772/2015-15 – SM Monte Serrat; Indeferido quanto ao IPTU por falta de juntada do AVCB. Sim quanto a T.R.L.D. para o exercício de 2016., 97.918/2015-69 – Grêmio Recreativo Cultural e Escola de Samba União Imperial; Indeferido, em vista do não atendimento da intimação 14.424 de 14/10/2015., 98.121/2015-42 – Mitra Diocesana de Santos; Sim como requer para os lançamentos 58.027.018.000 e 06.013.073.000, exercício de 2016. Indeferido quanto os demais lançamentos., 100.834/2015-92 – R7 Assessoria Imobiliária Ltda – EPP; Indeferido em vista da falta de documentação comprobatória., 111.404/2015-13 – André Luiz de Andrade Florez; Anulamos os débitos referentes às IDAs nºs 6.998/06 e 6.946/07., 116.560/2015-16 – Glausia Chiuso; Indeferido por não comprovar a propriedade do imóvel.



## SECRETARIA DE GESTÃO

### ATOS DO CHEFE DA SEÇÃO DE FORMAÇÃO E DESENVOLVIMENTO DE PESSOAL

A Seção de Formação e Desenvolvimento de Pessoal – SEFORM-SEGES, em convênio com as Universidades **UNISANTOS**, **UNIMONTE**, **ATUALIZE** e **UNISANTA**, comunica que estarão abertas inscrições, no período de 28 de janeiro a 03 de fevereiro de 2016, para as vagas com concessão de descontos nos cursos de Pós Graduação do 1º semestre de 2016, nas áreas abaixo relacionadas:

#### UNIVERSIDADE CATÓLICA DE SANTOS - UNISANTOS PÓS-GRADUAÇÃO - CURSOS DE ESPECIALIZAÇÃO – LATO SENSU

CURSOS	Número de parcelas	Valor Normal (R\$)	Valor c/desc.de 25%
MBA Gestão da Tecnologia da Informação	18	450,00	337,50
MBA Gestão Pública	18	520,00	390,00
MBA Gestão Empresarial Estratégica	18	520,00	390,00
MBA Gestão Estratégica de Marketing	18	520,00	390,00
MBA Gestão Estratégica de Recursos Humanos	18	520,00	390,00
MBA Gestão Portuária – Infraestrutura, Logística e Negócios	18	520,00	390,00
MBA Banking e Mercado Financeiro	18	520,00	390,00
MBA Comércio Exterior e Negócios Internacionais	18	520,00	390,00
MBA Controladoria e Compliance	18	520,00	390,00
Gestão de Cidade e Região: Planejamento e Desenvolvimento Urbano	18	520,00	390,00
Restauração do Patrimônio Arquitetônico e Urbanístico	18	520,00	390,00
Comunicação Empresarial e Gestão da Informação	18	450,00	337,50
Caracterização e Remediação de Áreas Contaminadas	18	450,00	337,50
Gestão de Operações e Logística com ênfase em Simulação	18	520,00	390,00
Gestão e Tecnologia de Transportes	18	520,00	390,00
Desenvolvimento de Aplicativos para Dispositivos Móveis	18	450,00	337,50
Educação Musical	18	390,00	292,50
Psicopedagogia Institucional e Clínica	18	390,00	292,50
Políticas Sociais e Direitos Humanos	18	390,00	292,50
Psicologia da Saúde	18	520,00	390,00
Nutrição Clínica	18	520,00	390,00
Direito do Consumidor	18	590,00	442,50
Direito do Trabalho e Processo do Trabalho	18	590,00	442,50
Direito Marítimo e Portuário	18	590,00	442,50
Direito Penal, Processual Penal e Criminologia	18	590,00	442,50
Direito Processual Civil	18	590,00	442,50
Direito Societário, Gestão e Sustentabilidade Empresarial	18	590,00	442,50

#### CENTRO UNIVERSITÁRIO MONTE SERRAT - UNIMONTE PÓS-GRADUAÇÃO - CURSOS DE ESPECIALIZAÇÃO – LATO SENSU

CURSOS	Número de parcelas	Valor Normal (R\$)	Valor c/desc.de 15%
MBA Comércio Exterior e Negócios Internacionais	18	502,56	427,18
MBA Controladoria e Finanças Corporativas	18	502,56	427,18
MBA Gerenciamento de Projetos	18	502,56	427,18
MBA Gestão Estratégica de Negócios	18	502,56	427,18
MBA Gestão Estratégica de Pessoas	18	502,56	427,18
MBA Gestão Estratégica de Logística	18	502,56	427,18
MBA Operação e Gestão Portuária	18	502,56	427,18
Fotografia	18	493,59	419,56
Alfabetização e Letramento: Ensino e Intervenção	18	356,57	303,09
Psicopedagogia	18	350,21	297,68
Engenharia de Segurança do Trabalho	18	702,77	597,36
Rotinas e Práticas Administrativas em Recursos Humanos	18	502,56	427,18
Perícias, Auditoria e Gestão de Passivos Ambientais	18	493,59	419,56
Educação Ambiental	18	350,21	297,68
Clínica Médica Veterinária de Pequenos Animais	18	502,56	427,18
Clínica e Cirurgia Emergenciais em Equino	18	916,66	779,17
Enfermagem do Trabalho	18	493,59	419,56
Enfermagem em Urgências e Emergências	18	493,59	419,56
Enfermagem em UTI	18	493,59	419,56
Enfermagem em Obstetrícia e UTI Neonatal	18	529,49	450,07

#### FACULDADES INTEGRADAS ESPÍRITA - ATUALIZE PÓS-GRADUAÇÃO - CURSOS DE ESPECIALIZAÇÃO – LATO SENSU

CURSOS	Número de parcelas	Valor Normal (R\$)	Valor c/desc.de 10%
Libras e Educação de Surdos	25	245,00	220,50
Libras – Tradução e Interpretação	25	245,00	220,50
Neuropsicologia	20	245,00	220,50
Educação Especial com ênfase em Deficiência Intelectual	20	215,00	193,50
Educação Especial com ênfase em Deficiência Visual	20	215,00	193,50
Letramento e Séries Iniciais	20	245,00	220,50
Psicopedagogia Clínica e Institucional	25	245,00	220,50
Políticas Públicas no Contexto do Sistema Único da Assistência Social	22	245,00	220,50
Gestão e Trabalho Social com Famílias	23	245,00	220,50
Gestão Ambiental	25	255,00	229,50
Gestão na Administração Pública	25	245,00	220,50
MBA em Auditoria dos Serviços de Saúde	25	245,00	220,50
MBA em Gestão de Saúde	25	245,00	220,50
MBA em Gestão de Pessoas	25	250,00	225,00
Gerontologia	22	245,00	220,50
Enfermagem no Trabalho	25	245,00	220,50
Docência em Enfermagem	25	245,00	220,50
Saúde Mental	25	245,00	220,50
Saúde Mental com ênfase em Dependência Química	25	245,00	220,50
Urgência e Emergência em Saúde	25	245,00	220,50
Saúde Pública com ênfase em Saúde da Família	25	245,00	220,50
Saúde da Família	25	245,00	220,50
Gerenciamento em Enfermagem	25	250,00	225,00

**UNIVERSIDADE SANTA CECÍLIA - UNISANTA**  
**PÓS-GRADUAÇÃO - CURSOS DE ESPECIALIZAÇÃO – LATO SENSU**  
**TOTAL DE 08 (OITO) VAGAS, LIMITADAS A 02 (DUAS) VAGAS POR CURSO.**

CURSOS	Número de parcelas	Valor Normal (R\$)	Valor desc.de 50%
MBA Executivo – Comércio Exterior e Relações Internacionais	18	510,00	255,00
MBA Executivo – Controladoria e Planejamento Tributário	18	580,00	290,00
MBA Executivo – Finanças	18	595,00	297,50
MBA Executivo – Gestão Empresarial	18	570,00	285,00
MBA Executivo – Gestão Pública de Cidades	18	570,00	285,00
MBA Executivo – Recursos Humanos	18	570,00	285,00
MBA Executivo – Marketing na Gestão de Serviços de Relacionamento	18	595,00	297,50
LS Administração Hospitalar e Hospitalidade	20	435,00	217,50
LS Alfabetização e Letramento	20	430,00	215,00
LS Artes Visuais e Museologia	18	530,00	265,00
LS Auditoria em Serviços de Saúde	20	415,00	207,50
LS Cinema Digital	18	580,00	290,00
LS Coaching Cognitivo: Uma abordagem Pedagógica do Capital Intelectual	18	500,00	250,00
LS Conteúdo de Comunicação e da Linguagem das Mídias	18	500,00	250,00
LS Controle da Qualidade Aplicada a Laboratórios de Ensaios	18	500,00	250,00
LS Desenvolvimento e Gestão de Sistemas	18	470,00	235,00
LS Direito Constitucional e Administrativo Aplicado	18	730,00	365,00
LS Direito Tributário e Processo Tributário	18	550,00	275,00
LS Ecologia Urbana: Estudo dos Micro-habitats das Cidades	18	470,00	235,00
LS Educação Especial na Perspectiva da Educação Inclusiva	20	420,00	210,00
LS Educação Física Escolar e Esporte Educacional	18	470,00	235,00
LS Enfermagem em Obstetrícia e Ginecologia	18	510,00	255,00
LS Engenharia de Produção	18	500,00	250,00
LS Engenharia de Segurança do Trabalho	18	650,00	325,00
LS Engenharia Legal	18	675,00	337,50
LS Exercício Físico em Saúde	18	550,00	275,00
LS Fisioterapia em Saúde da Mulher	18	640,00	320,00
LS Fisioterapia Hospitalar Adulto e Pediátrico	18	530,00	265,00
LS Fisioterapia Neurofuncional	18	500,00	250,00
LS Fisioterapia Traumatológica e Esportiva	18	530,00	265,00
LS Gerenciamento de Projetos	18	510,00	255,00
LS Gerontologia Integrativa	20	550,00	275,00
LS Gestão da Sustentabilidade	18	530,00	265,00
LS Gestão em Comunicação Estratégica e Marketing	18	510,00	255,00

LS Gestão em Saúde – Gestores Públicos	20	460,00	230,00
LS Gestão Integrada e Desenvolvimento Sócio-Ambiental em Regiões Costeiras	18	520,00	260,00
LS Gestão Portuária	18	575,00	287,50
LS Inteligência Emocional	18	450,00	225,00
LS Licenciamento e Estudos Ambientais	18	515,00	257,50
LS Logística e Supply Chain	18	470,00	235,00
LS Método Pilates: Prescrição do Exercício Físico e Saúde	18	490,00	245,00
LS Metodologia do Treinamento Personalizado e do Treinamento de Força	18	490,00	245,00
LS Negócios Internacionais, Direito Marítimo e Legislação Portuária	18	500,00	250,00
LS Patrimônio Arquitetônico e Urbanístico: Preservação e Sustentabilidade	18	510,00	255,00
LS Planejamento e Ações de Sustentabilidade Empresarial	18	500,00	250,00
LS Planejamento e Gestão de Ambientes Inclusos	18	470,00	235,00
LS Prescrição Farmacêutica e Farmacologia Clínica e Terapêutica	18	510,00	255,00
LS Psicopedagogia Institucional e Clínica	20	460,00	230,00
LS Saúde Coletiva – Atenção às Pessoas com Doenças Crônicas	18	500,00	250,00
LS Saúde Coletiva – Estratégia na Saúde da Família	18	500,00	250,00
LS Saúde Coletiva – Pessoas com Deficiência	18	500,00	250,00
LS Saúde Coletiva – Rede Cegonha	18	500,00	250,00
LS Saúde Coletiva – Rede Urgência em RUE	18	500,00	250,00
LS Saúde Coletiva – Saúde Mental e Atenção Psicossocial	18	500,00	250,00
LS Tecnologia e Sistemas de Informação	18	480,00	240,00
LS Tecnologias da Logística Portuária	18	510,00	255,00
LS Tecnologias em Engenharia Metalúrgica e de Materiais	18	620,00	310,00
LS Yoga – Teórico/Prático	18	420,00	210,00

**OBSERVAÇÕES:**

Caso o número de inscritos para a UNISANTA ultrapasse o número de vagas oferecidas (**8 vagas no total, limitadas a 02 vagas por curso**), a SEFORM-SEGES realizará **sorteio** entre os candidatos, no qual os interessados deverão estar presentes ou mandar um representante com procuração simples por escrito, caso contrário estarão automaticamente eliminados da participação ao sorteio.

Os descontos para todas as universidades incidirão somente a partir da 2ª parcela. A 1ª parcela é referente à matrícula, não contemplada com o desconto.

O preenchimento das vagas está condicionado à efetiva realização do curso.

**PERÍODO DAS INSCRIÇÕES:** Dias 28 de janeiro a 03 de fevereiro de 2016.

**LOCAL DAS INSCRIÇÕES:** Departamento de Gestão de Pessoas e Ambiente de Trabalho - DEGPAT – Rua Riachuelo, 104, Centro, Santos.

**HORÁRIO DAS INSCRIÇÕES:** Das 09h às 17h.

**DOCUMENTOS NECESSÁRIOS:** Xerox do diploma ou comprovante de conclusão do 3º grau. RG original.

**REQUISITOS:** Ser funcionário do quadro permanente da PMS. - Ter concluído o 3º grau.

**TÂNIA GUIMARÃES ROCHA**

**CHEFE DA SEÇÃO DE FORMAÇÃO E DESENVOLVIMENTO DE PESSOAL - SEFORM-SEGES**



**ATOS DA SECRETARIA**

**PORTARIA Nº 04/2016 - SEDUC DE 22 DE JANEIRO DE 2016**

Dispõe sobre diretrizes para elaboração do CALENDÁRIO ESCOLAR - 2016 nas Unidades Municipais de Educação da Rede Municipal de Ensino.

A Secretária de Educação, no uso das atribuições que lhe são conferidas por lei e considerando:

- o disposto na Lei de Diretrizes e Bases da Educação Nacional nº 9.394/96;
- as diretrizes da Política Educacional da Secretaria Municipal de Educação.

Resolve:

Art. 1º As Unidades Municipais de Educação deverão elaborar e adequar o Calendário Escolar 2016 considerando as diretrizes contidas nesta Portaria e a modalidade de ensino.

Art. 2º O Calendário Escolar deverá prever, além do contido no anexo da presente Portaria:

- duzentos dias letivos;
- reuniões de Pais e Mestres;
- reuniões do Conselho de Escola;
- reuniões da Associação de Pais e Mestres;
- reuniões trimestrais/bimestrais de Conselho de Classe/Ano/Termo/Módulo;
- Avaliações Trimestrais no Ensino Fundamental e Bimestrais na Educação de Jovens e Adultos.

§1º O disposto nos incisos II, III e IV deste artigo deverá ocorrer sem prejuízo de dias letivos sendo, no mínimo, quatro

reuniões anuais.

§2º As reuniões de Conselho de Classe/Ano/Termo/Módulo deverão ocorrer nas reuniões pedagógicas semanais ou nas de aperfeiçoamento profissional sendo, no mínimo, duas antes do término de cada trimestre/bimestre.

§3º O dia do Desfile Festivo, que ocorre no mês de agosto na Zona Noroeste e o dia do Desfile Cívico, que ocorre no mês de setembro na Zona Leste serão considerados letivos.

Art. 3º O Calendário Escolar 2016 deverá ser encaminhado ao Supervisor de Ensino até o dia 22/02/2016, para análise e posterior homologação.

Parágrafo único. Deverá ser dada ciência do Calendário Escolar 2016 ao Conselho de Escola e a Associação de Pais e Mestres.

Art. 4º Os casos omissos nesta Portaria serão submetidos à apreciação do Supervisor de Ensino.

Art. 5º Esta Portaria entra em vigor na data de sua publicação.

**VENÚZIA FERNANDES SECRETÁRIA DE EDUCAÇÃO**

**ANEXO**

**JANEIRO**

01 - Feriado Nacional (Confraternização Universal)

25 – Ponto Facultativo

26 - Feriado Municipal (Aniversário da Cidade)

04/01 a 31/01 - Férias Escolares

**FEVEREIRO**

01 e 02 - Organização do Ano Letivo

03 a 05 – Planejamento

08 a 10 – Ponto Facultativo (Carnaval e Cinzas)

11 - Dia da Família na Escola: Reunião de Integração Família e Escola

12 - Dia da Família na Escola: Acolhida - 1º dia de aula/Início do

1º Trimestre (EI/EF) / Início do 1º bimestre (EJA)

Dias Letivos = 12

**MARÇO**

24 – Ponto Facultativo

25 - Feriado Municipal (Paixão de Cristo)

28 a 31 - Período de Eleição do Conselho de Escola

Dias Letivos = 21

**ABRIL**

07 - Dia da Família na Escola: Sessão Simultânea de Leitura

21 - Feriado Nacional (Tiradentes)

22 – Ponto Facultativo

26 - Reunião Pedagógica

27 a 29 - Feira de Profissões

29 - Encerramento do 1º Trimestre (EI/EF)/ Encerramento do

1º Bimestre (EJA)

Dias Letivos = 19

**MAIO**

01 - Feriado Nacional (Dia do Trabalho)

02 - Início do 2º Trimestre (EI/EF) / Início do 2º Bimestre (EJA)

11 - Prova Santos de Língua Portuguesa

12 - Prova Santos de Matemática

23 a 25 – Semana Mundial do Brincar

25 - Dia da Família na Escola: Resgate das Brincadeiras Tradicionais

26 – Feriado Municipal (Corpus Christi)

27 – Ponto Facultativo

Dias Letivos = 20

**JUNHO**

Dias Letivos = 22

**JULHO**

01 - Cerimônia de Abertura dos Jogos Escolares

04 a 08 – Jogos Escolares

08 - Encerramento do 2º Bimestre (EJA)

09 - Feriado Estadual (Revolução Constitucionalista 1932)

11 a 19 - Recesso Escolar

20 - Início do 1º Bimestre (EJA)

22 - Dia da Família na Escola: Passagem da Tocha Olímpica pela cidade

Dias Letivos = 6 / 8

Dias Letivos 1º Semestre = 100

**AGOSTO**

16 - Abertura da Semana da Educação

17 a 19 - Semana da Educação

27 - Sábado Letivo (Desfile Festivo - Zona Noroeste)

31 - Encerramento do 2º Trimestre (EI/EF)

Dias Letivos = 21

**SETEMBRO**

01 - Início do 3º Trimestre (EI/EF)

06 - Reunião Pedagógica

07 - Feriado Nacional Letivo - (Independência do Brasil - Desfile Cívico da Zona Leste)

08 - Feriado Municipal (Nossa Senhora do Monte Serrat)

09 – Ponto Facultativo

15 – Dia da Família na Escola: Sessão Simultânea de Leitura de Imagem

30 - Encerramento do 1º Bimestre (EJA)

Dias Letivos = 20

**OUTUBRO**

03 - Início do 2º Bimestre (EJA)

05 - Prova Santos de Língua Portuguesa

06 - Prova Santos de Matemática

12 - Feriado Nacional (Nossa Senhora Aparecida)

28 - Ponto Facultativo (Dia do Servidor Público)

Dias Letivos = 19

**NOVEMBRO**

02 - Feriado Nacional (Finados)

14 – Ponto Facultativo

15 - Feriado Nacional (Proclamação da República)

18 – Dia da Família na Escola: Feira das Ciências e Tecnologias

20 - Feriado Municipal (Dia da Consciência Negra)

Dias Letivos = 19

**DEZEMBRO**

06 - Reunião Pedagógica

12 – Dia da Família na Escola: Avaliação Institucional para Pais

19 - Encerramento do 3º Trimestre (EI/EF)/ Encerramento do

2º Bimestre (EJA)

20 - Encerramento do Ano letivo

21 a 30 – Recesso Escolar

24 - Ponto Facultativo (Véspera de Natal)

25 - Feriado Nacional (Natal)

31 – Ponto Facultativo

Dias Letivos = 13

Dias Letivos 2º Semestre = 100

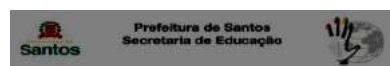

UME: \_\_\_\_\_

Educação Infantil  
 Ensino Fundamental  
 Educação de Jovens e Adultos

Calendário Escolar 2016  
 FUND. LEGAL: LDB nº 9.394/96

Mês/Ano	1	2	3	4	5	6	7	8	9	10	11	12	13	14	15	16	17	18	19	20	21	22	23	24	25	26	27	28	29	30	31	TOTAL	
Janeiro	F	S	D	•	•	•	•	•	S	D	•	•	•	•	•	S	D	•	•	•	•	•	S	D	PF	F	•	•	•	S	D	-	
Fevereiro	OAL	OAL	PL	PL	PL	S	D	PF	PF	PF	REUNIAO	L	S	D	L	L	L	L	S	D	L	L	L	L	L	L	S	D	L			12	
Março	L	L	L	L	S	D	L	L	L	L	L	S	D	L	L	L	L	L	S	D	L	L	L	PF	F	S	D	L	L	L	L	21	
Abril	L	S	D	L	L	L	L	L	S	D	L	L	L	L	L	S	D	L	L	L	F	PF	S	D	L	L	L	L	L	L	S		19
Maio	F	D	L	L	L	L	S	D	L	L	L	L	L	S	D	L	L	L	L	L	L	L	L	L	L	F	PF	S	D	L	L	20	
Junho	L	L	L	S	D	L	L	L	L	L	S	D	L	L	L	L	L	S	D	L	L	L	L	L	S	D	L	L	L	L	L	22	
Julho	L	S	D	L	L	L	L	L	F	D	RE	RE	RE	RE	RE	S	D	RE	RE	L	L	L	S	D	L	L	L	L	L	S	D	6 + 8	
Agosto	L	L	L	L	L	S	D	L	L	L	L	L	S	D	L	L	SE	SE	SE	S	D	L	L	L	L	L	L	L	L	L	L	20 + 1	
Setembro	L	L	S	D	L	L	FL	F	PF	S	D	L	L	L	L	L	S	D	L	L	L	L	L	S	D	L	L	L	L	L	L	19 + 1	
Outubro	S	D	L	L	L	L	L	S	D	L	L	F	L	L	S	D	L	L	L	L	L	L	S	D	L	L	L	L	PF	S	D	L	19
Novembro	L	F	L	L	S	D	L	L	L	L	L	S	D	PF	F	L	L	L	S	D	L	L	L	L	L	S	D	L	L	L	L	19	
Dezembro	L	L	S	D	L	L	L	L	S	D	L	L	L	L	L	L	S	D	L	L	L	L	L	L	L	F	RE	RE	RE	RE	RE	S	13

DIA DA FAMÍLIA NA ESCOLA	
11/02	Reunião de Integração Família e Escola
12/02	Acolhida - 1º dia de aula
07/04	Sessão Simultânea de Leitura
25/05	Resgate das Brincadeiras Tradicionais
22/07	Passagem da Tocha Olímpica pela cidade
15/09	Sessão Simultânea de Leitura de Imagem
18/11	Feira das Ciências e Tecnologias
12/12	Avaliação Institucional para País

LEGENDA	
•	Férias
S/D	Sábado/Domingo
F	Feriado
OAL	Organização do Ano Letivo
PL	Planejamento
PF	Ponto Facultativo
RP	Reunião Pedagógica
PS - LP	Prova Santos- Língua Portuguesa
PS - MAT	Prova Santos- Matemática
RE	Recesso Escolar
SE	Semana da Educação
SL	Sábado Letivo
FL	Feriado Letivo
EA	Encerramento do Ano Letivo

FERIADOS - NACIONAL/ ESTADUAL/ MUNICIPAL	
01/01 - Confraternização Universal	07/09 - Independência do Brasil
26/01 - Aniversário da Cidade	08/09 - Nossa Senhora do Monte Serrat
25/03 - Paixão de Cristo	12/10 - Nossa Senhora Aparecida
27/03 - Páscoa	02/11 - Finados
21/04 - Tiradentes	15/11 - Proclamação da República
01/05 - Dia do Trabalho	20/11 - Consciência Negra
26/05 - Corpus Christi	25/12 - Natal
09/07 - Revolução Constitucionalista	

DIAS LETIVOS		
ENSINO FUNDAMENTAL do 1º ao 9º ANO / EDUCAÇÃO INFANTIL		
1º TRIMESTRE	12/02 a 29/04 - Fevereiro/Março/Abril	52
2º TRIMESTRE	02/05 a 31/08 - Maio/Junho/Julho/Agosto	77
3º TRIMESTRE	01/09 a 19/12 - Setembro/Out./Nov./Dezembro	71

EDUCAÇÃO DE JOVENS E ADULTOS			
1º SEMESTRE	1º BIMESTRE	12/02 a 29/04 - Fevereiro/Março/Abril = 52	100
	2º BIMESTRE	02/05 a 08/07 - Maio/Junho/Julho = 48	
2º SEMESTRE	1º BIMESTRE	20/07 a 30/09 - Julho/Agosto/Setembro = 49	100
	2º BIMESTRE	03/10 a 19/12 - Out./Nov./Dezembro = 51	

SANTOS, \_\_\_\_ DE \_\_\_\_\_ DE 2016

Assinatura e carimbo do Diretor  
SANTOS, \_\_\_\_ DE \_\_\_\_\_ DE 2016

Assinatura e carimbo do Supervisor de Ensino

# Cidade Sem Lix

## PROGRAMAÇÃO DO SERVIÇO DE DRENAGEM: LIMPEZA DE GALERIAS, BOCAS DE LOBO, CANAIS E CAIXAS DE SOPÉ

**ALEMOA**  
**EM ANDAMENTO**  
• RUA DOUTOR ALBERT SCHWEITZER

**CHICO DE PAULA**  
**EM ANDAMENTO**  
• AV. NOSSA SENHORA DE FÁTIMA – TRECHO ENTRE A RUA BORIS KAUFFMANN ATÉ AV. MARTINS FONTES

**RÁDIO CLUBE**  
**EM ANDAMENTO**  
• RUA VEREADOR EDISON PAIS DE MELO, 47  
• RUA DO CAMINHO SÃO JOSÉ, 139  
• RUA DR. LEONEL FERREIRA DE SOUZA, 479

**SABOÓ**  
**EM ANDAMENTO**  
• RUA ITANHAÉM, 299 ALTURA DA E. E. PADRE BARTHOLOMEU DE GUSMÃO

**SÃO MANOEL**  
**EM ANDAMENTO**  
• PRAÇA NICOLAU GERAIGIRE - ENTORNO  
• PRAÇA DEPUTADO EUZÉBIO ROCHA - ENTORNO  
• RUA MICHEL ISESS KABBACH – TODA EXTENSÃO  
• RUA FREI JESUÍNO  
• RUA FELICIANO NARCISO BICUDO – TRECHO DA RUA MARIO GRACHO ATÉ O FINAL

**CASTELO**  
**INÍCIO 27/1**  
• CAMINHO DA CAPELA, 19

**MARAPÉ**  
**INÍCIO 28/1**  
• AV. EPITÁCIO PESSOA, 437  
• AV. EPITÁCIO PESSOA COM ALEXANDRE MARTINS

**MORRO NOVA CINTRA**  
**EM ANDAMENTO**  
• RUA EUGÊNIO BATISTA ANTIGA RUA QUATRO – TODA EXTENSÃO  
• RUA MARIA DOS REIS  
• RUA ADILSON BULO

**INÍCIO 27/1**  
• RUA TORQUATO DIAS

**INÍCIO 28/1**  
• RUA CORONEL GUALHARDO

**VILA PROGRESSO**  
**INÍCIO 29/1**  
• AVENIDA BRASIL

**MORRO JABAQUARA**  
**EM ANDAMENTO**  
• RUA SÃO BERNARDO, 4150

**MARAPÉ**  
**INÍCIO 29/1**  
• AV. SENADOR PINHEIRO MACHADO, 618

**ENCRUZILHADA**  
**INÍCIO 30/1**  
• RUA LUIZ DE CAMÕES, 128 E 142

**JOSÉ MENINO**  
**INÍCIO 30/1**  
• AV. PRESIDENTE WILSON, 234

**GONZAGA**  
**INÍCIO 30/1**  
• RUA TIMBIRAS

**ORLA**  
**EM ANDAMENTO**  
• CHUVEIRINHOS

**CENTRO**  
**INÍCIO 27/1**  
• PRAÇA CORREA DE MELO - ENTORNO

**VALONGO**  
**EM ANDAMENTO**  
• AV. SÃO LEOPOLDO EM FRENTE AO Nº 440

**VILA NOVA**  
**EM ANDAMENTO**  
• RUA SETE DE SETEMBRO – TRECHO RUA SENADOR FEIJÓ ATÉ AV. CONSELHEIRO NÉBIAS  
• RUA HENRIQUE ABLAS TODA EXTENSÃO

**CANAIS**  
**EM ANDAMENTO**  
• CANAL 1 – AV. SENADOR PINHEIRO MACHADO  
• CANAL 2 – AV. DR. BERNARDINO DE CAMPOS  
• CANAL 3 – AV. WASHINGTON LUIZ  
• CANAL 4 – AV. SIQUEIRA CAMPOS  
• CANAL 5 – AV. ALMIRANTE COCHRANE  
• CANAL 6 – AV. CEL. JOAQUIM MONTENEGRO  
• CANAL 7 – AV. GAL. SAN MARTIM  
• HUGO MAIA  
• JOVINO DE MELLO  
• FRANCISCO FERREIRA CANTO  
• ELEONOR ROOSEVELT  
• CAMPOS SALES  
• MARIA MERCEDES FEA

**INÍCIO 27/1**  
• NILO PEÇANHA  
• MOURA RIBEIRO  
• DOM DUARTE LEOPOLDO SILVA  
• SANTA CATARINA  
• BARÃO DE PENEDO  
• CANAL INTERNO DO ORQUIDÁRIO

**INÍCIO 28/1**  
• PIO XII  
• VIVALDO DE ALMEIDA NERY  
• RIO LENHEIROS  
• ROBERTO MOLINA CINTRA  
• FRANCISCO MANOEL

O LIXO DE HOJE É A ENCHENTE DE AMANHÃ



\* Programação sujeita a alteração.

**COMUNICADO Nº 04/2016 - SEDUC****DE 20 DE JANEIRO DE 2016-01-19**

A Secretária de Educação, no uso das atribuições que lhe são conferidas por lei, comunica a classificação dos inscritos no processo seletivo para atuar no PROGRAMA ESCOLA TOTAL / JORNADA AMPLIADA DE ALUNOS, conforme Comunicado nº 02/2016 – SEDUC de 07/01/2016.

Os selecionados deverão comparecer ao Centro de Atividades Integradas de Santos / CAIS Vila Mathias, Avenida Rangel Pestana nº 150, no dia 29/01/2016, munidos de cópia dos seguintes documentos: RG, CPF, uma foto 3x4, comprovante de residência atualizado e cópia do extrato ou cartão com o número de conta bancária (conta corrente ou poupança) em agência do Banco do Brasil, Caixa Econômica Federal ou Santander para atribuição de função.

O não comparecimento implica na desistência do candidato no processo de seleção.

**Educador de Hora do Dever (Vivência Pedagógica)****Selecionados de 1º ao 58º – horário: 9h**

1. Eliane Nicácio da Silva
2. Ana Carlinda Carvalho
3. Marcela da Silva
4. Tatiane Aquino Vieira
5. Thais Castro Barreiros
6. Maria Lucia Addis
7. Carmen Lucia Moraes Barros
8. Regina Maura Oriola Nascimento Mello
9. Jailsa Marques de Albuquerque
10. Isadora Paloma Peressin Pinela
11. Vanessa de Aguiar Oliveira Laja
12. Cecília Angelica Arruda Ferreira da Silva
13. Fabiana de Carvalho Izidoro
14. Carmen Elídia do Carmo Carbono
15. Bruna Goncalves
16. Armanda do Nascimento Reitor
17. Rosângela de Souza Nascimento
18. Lucia Helena de Souza
19. Rosemeire Teixeira Santos
20. Suely Pellin
21. Luci Tavares da Silva
22. Geisa Monte Moreira Foz
23. Beatriz dos Santos
24. Sandra Elizia Gomes
25. Maria Aparecida da Silva Oliveira
26. Márcia Lucinda Costa Bueno
27. Cláudia Pimentel Adão Francisco
28. Maria dos Anjos Cruz de Macedo
29. Maria Valquíria Medeiros da Silva Santos
30. Danyella Tadeu
31. Sônia Regina de Oliveira
32. Gisele Munhoz da Cruz
33. Francislaire de Oliveira
34. Debora Miriam Chiapetta
35. Camila Elaine dos Santos Portugal
36. Jennifer Lima Soares
37. Thais Aparecida Medeiros Oddone
38. Maria Aparecida Euzébio
39. Iralda dos Santos Alves
40. Maria Lúcia Rodrigues
41. Erika Patrícia Joana da Silva
42. Adalvanira Pereira Rodrigues
43. Tamara Cibelle da Silva Barbosa
44. Roseli Antônio dos Santos
45. Andréa da Silva Santana
46. Daniele Lima da Silva
47. Janete Barreto Soares de Novaes
48. Adriana Regina Soares Poppe
49. Joyce da Conceição Oliveira
50. Cirléia de Oliveira Soares
51. Thayna Quedinho Pereira dos Santos
52. Roberta Binatto de Jesus Antun
53. Vivian Fernandes de Souza Santos
54. Mayra Jerônimo Pereira
55. Claudia Arruda Campos
56. Maria Del Pilar Garcia Neves Silveira
57. Débora Aparecida dos Santos Pereira
58. Rita Aparecida da Silva Lobo
59. Angelica Pajares Sacaldassy
60. Cibele Lima Graciano da Silva
61. Thalita da Silva Ferreira
62. Luciana da Silva Conceição
63. Daiana Martins de Melo Pires
64. Manoel Luiz Cassal da Silva
65. Carla Kathelen Moreira Crespo
66. Heloisa Vieites de Lima
67. Dalli Orlandi
68. Maria Angelica Caraméz Remédio
69. Claudia Celina Ramos de Lima
70. Tatiane Elizabete dos Santos
71. Thaynara de Almeida Bezerra
72. Elisângela Ramos Toledo
73. Ana Paula Leite
74. Dulemille Miranda José
75. Rosa Maria de Oliveira Barros
76. Vera Maria Martinho dos Santos
77. Marcia dos Santos Trindade
78. Ana Lucia Martins do Nascimento
79. Elizângela de Souza Santos
80. Aline Ferreira da Silva
81. Rosângela Aparecida dos Santos
82. Ednalva Gonçalves Coimbra de Carvalho
83. Erondina Amador Costa

**Educador de Arte/Música****Selecionados de 1º ao 10º – horário: 9h**

1. Rogerio Duarte
2. Lizete Espindola Couto
3. Marcelo Serracini
4. Rita de Cassia Massutti
5. Leonardo Paiva
6. Leandro Silva Rodrigues
7. Marcelo de Alencastre Costa
8. Rita de Cássia Silva dos Santos
9. Caio Henrique Junqueira Ferraz
10. Wilson Cardoso da Silva
11. Ricardo do Nascimento Estevão
12. Andrey dos Santos Peniche
13. Rafael Silvestre dos Santos
14. Mayra Tavares Pereira
15. Vitor Augusto Ferreira Rodrigues

16. Willian de Oliveira Dantas
17. Luiz Fernando Pereira Maffasoli

**Educador de Arte/Dança****Selecionados de 1º ao 18º – horário: 9h**

1. Angélica Evangelista Pereira
2. Gabriela Freitas Rosa de Souza
3. Sabrina Karen Pereira Trindade
4. Jorrie Dias de Farias
5. Roberto Leite
6. Gabriele Santos de Jesus
7. José Santos
8. Nathaly Vasquez
9. Michelle Bobadilha
10. Laura Lie Makimoto
11. Dennys da Cruz Inácio de Lima
12. Daniela Alves Ribeiro de Almeida
13. Herika Maria Silva
14. José Izac Nunes dos Santos
15. Jéssica Higa da Costa
16. Flávio Marques Ferreira
17. Alexander Cavalcanti de Souza
18. Maikon Santiago Silva de França
19. Raífaela Camila de Andrade
20. Carla Cristina Nunes Nogueira
21. Marcelo Cruz do Nascimento
22. Adriana dos Santos
23. Allan Stefan Santos de Araujo
24. Emanuele Cruz Silva
25. Thais dos Santos Bezerra Duarte

**Educador de Expressão Cultural Corporal (capoeira, judô, caratê, taekwondo)****Selecionados de 1º ao 35º – horário: 10h**

1. Wilson Domingos Branco Junior
2. Sidney Santos
3. Fabrizio Silva Pinho
4. Carmen Correria de Oliveira
5. Jorge Luis de Campos
6. Dayana Oliveira dos Santos
7. Marcus Vinicius Galvão Cirilo
8. Manasses Saulo de Almeida
9. Carolina de Almeida
10. Luana Bueno
11. Simone Henriques
12. Johnata Pereira dos Reis
13. Carmelita Danubia de Araújo
14. Paulo Gomes da Silva
15. Yuri Andrade Felipe
16. Antônio Nascimento da Silva
17. Marcos Paulo M. Cavagna
18. Nicolas Daniel Souto Pinheiro
19. Eliezer Daryo de Souza Filho
20. Carlos Enrique dos Santos Silva
21. Lorraine Conceição
22. Karina de Mendonça Santos
23. Ricardo Saraiva Gonçalves
24. Leandro Araújo
25. André Luiz Ignacio
26. José Luiz Cruz
27. Francisco Pereira Barbosa
28. Douglas de Souza Farias Alves
29. Deuilson Lima da Silva
30. Vicente Padilha de Moraes
31. Eduardo Amaro Gonçalves
32. Neilton Souza dos Santos
33. Wagner Araujo da Lapa
34. Hélio Honorio Pereira Neto
35. Thiago Gomes Alexandria
36. Natalia Martins dos Santos
37. Leandro da Silva
38. Gabriel Ribeiro

**Educador de Expressão Cultural Corporal (surf e skate)****Selecionados de 1º ao 27º – horário: 10h**

1. Marlon Lima Dultz Junior
2. Diogo Moreno Januzzi de Souza Silva
3. Claudio Nathan Campos de Carvalho
4. Augusto Machado de Lima
5. Lemuel Ribeiro Goncalves
6. Luiz Alex da Costa Machado
7. Jacqueline Lourdes Silva Braz
8. Kaylane de Souza
9. Rodrigo Gonzalez Leonel
10. Nathaly Marques Borges Romero de La Iglesia
11. Giovanna Gonzalez Beletti
12. Marco Antônio Lui
13. Marcílio Dias de Oliveira
14. Monique Farias Bertone Moreira
15. Talitha Figueiredo e Figueiredo
16. Miguel Carlos Waldowski Marciano
17. Leonardo de Souza Moraes
18. Rodney Barroso de Paula
19. Amanda Maziero de Oliveira
20. Iram Duarte Bernardo
21. Agna Pereira Gonzalez
22. Laize da Silva Diniz
23. Luiz Eduardo Costa Moreira
24. Michel Pereira Santos
25. Wander de Almeida Gouvêa
26. Douglas Silva de Souza
27. Caio César de Almeida Villas Boas Benevides
28. Raquel Rosendo Pancas
29. Simone da Silva Barros
30. Christian J.R. Beneli
31. Vitória Cristina Silva Lara
32. Matheus Ramalho P. Elias
33. Renata Cristina de Souza Oliveira
34. Marcus Gustavo Alvarez Gonçalves da Silva
35. Gabriela Rabelo Ailva
36. Cibele Gonçalves dos Santos

**Educador de Artes Cênicas****Selecionados de 1º ao 10º – horário: 11h**

1. Cleuza Cordeiro dos Santos Millan
2. Veronica Maria Conceição Santos
3. Estela Fragata
4. Marcelo Azambuja
5. Karine Silva Araujo
6. Jeniffer Martins de Souza

7. Rodrigo Silva de Santana
8. Nathalia da Fonseca Pagliuso
9. Alex Sandro Santana
10. Lucas Onofre de Souza
11. Estefane dos Santos Cliquet
12. Ana Carolina da Silva Lourenço dos Santos
13. Ana Maria Dias Pinho
14. Edson Luiz Ferreira
15. Rafael de Oliveira Pereira
16. Nayara Oliveira dos Santos
17. Renata Cristina de Souza Oliveira

**Educador de Artes Visuais****Selecionados de 1º ao 20º – horário: 11h**

1. Pedro Ivo Pires
2. Rilma Maria da Silva
3. Claudia Cristina Bergheme
4. Luci Tavares da Silva
5. Fernanda Orsini Silva
6. Andréa Figueiredo Monteiro da Silva
7. Elisângela Xavier Moura
8. Marilda Rosa de Almeida Lima
9. Newton Thomas Junior
10. Marcia Andreatta
11. Débora de Souza Gomes
12. Doroteia Bartamann
13. Leida Paiva
14. Rosemeire Evangelista Silva
15. Margaret Gomes
16. Karine Silva Araujo
17. Sônia Regina de Oliveira
18. Fernanda Alves de Freitas
19. Regina Célia de Souza
20. Tayna Luna Alves
21. Adalcema dos Santos
22. Carmen Lucia Lamela Fernandes
23. Anita de Oliveira
24. Rafael Cossu Tosoni
25. Sandra Cerdeira
26. Sibeles Gonçalves dos Santos
27. Thiago Melo Cassimiro
28. Simone Gomes Silva

**Educador de Esporte Educativo****Selecionados de 1º ao 35º – horário: 11h**

1. André dos Santos Paschoa Câmara
2. Samir Pestana Ramos
3. Suzana dos Santos Silva
4. Tatiana Bittencourt
5. Sergio Oneas Gonçalves
6. Michelle Muniz
7. Lilian Bianca de Jesus Branco
8. Thales dos Santos
9. Marcelo Bruno
10. Fabio Araujo
11. Ricardo Luiz D' Ambrósio
12. Daniel Rodrigues do Nascimento
13. Marco Aurélio dos Santos
14. Mathews Arakaki Grottone
15. Antônio Rodrigues Barbosa
16. Antônio Nascimento da Silva
17. Sandra Martins Guimarães
18. Guilherme Rodrigues da Silva
19. Fernanda Cristina do Santos
20. Wagner Rogerio de Jesus Paiva
21. Rafael Cardoso Guimarães
22. Diego Foz Borges
23. Israel Alves Gomes de Santana
24. Renato Alves Silveira
25. Bruno Willian de Moura Astun
26. Heder da Cruz Rolin
27. Keila da Silva Marciano
28. Maira Pedroso Lopes Loli
29. Priscila Rogelia Ramos
30. Tábata Mariano de Oliveira
31. Rinaldo Coelho Rodrigues
32. Maressa Gabrielli Neves de Oliveira
33. Nicéia Ferreira
34. Nathassya Bandeira Sena Cortez
35. Thalita Teodosio de Andrade
36. Jose Rinaldo da Silva
37. Stefane Sabrina da Silva
38. Daniele Aparecida Almeida Duarte
39. Rodrigo Schmidt de Araujo
40. Ivana Lucas Grahovec
41. Admilson Frutuosa Silva
42. Natalia Jacob Silva
43. Luciana Martins

**Educador de Contação de História****Selecionados de 1º ao 33º – horário: 13h**

1. Robson Herrero da Silva Omena
2. Patrícia Helena Chaves Carvalho
3. Rafael Guttua Paiva
4. Elaine Cristina Silva de Oliveira
5. Fabiano Sobrinho de Carvalho
6. Aline da Silva Penna Barros
7. Cleuza Cordeiro dos Santos Millan
8. Allan Amarante dos Santos Andrade
9. Fernanda Gomes da S. Alves
10. Jarina Werneck Novaes
11. Ana Dina Araújo
12. Kátia Alecir Correa
13. Vanessa da Silva Santos
14. Daniela Santos Fernandes
15. Jessica Paula Barbosa
16. Daniela Rosa Simões
17. Andrea Ranha
18. Sandra Regina Pess
19. Camila Maia Caetano Marmore
20. Virginia Bravo
21. Thaisi da Silva Crus
22. Sílvia Regina de Souza Rodrigues
23. Mariza Tânia Piola Ribeiro Pinto
24. Cristiane Ferreira
25. Daniela Carvalho Inácio
26. Elisabete Araújo Arraes dos Santos
27. Maria Bernadete de Castro e Castro
28. Paola Quirino Rodrigues dos Santos
29. Leandro Lui Amado Gonzalez

30. Katya Paula Prado
31. Virginia Flora Masulo
32. Thyago Barreto Cardoso
33. Maria Teixeira Gonçalves da Silva
34. Janete Barreto Soares de Novaes
35. Alessandra Pereira Sarmento
36. Armanda de Freitas Sartori
37. Andréia Tavares Vieira Dias Silva
38. Jaqueline de Jesus Souza Lima
39. Leonardo da Silva Barros
40. Luci Tavares da Silva
41. Maria Clementina Roma da Silva
42. Priscila Dias Passos
43. Renata Gomes de Lima
44. Laíze da Silva Diniz
45. Marcos Henrique Xavier Junior
46. Monique Carvalho Jorge
47. Dennys da Cruz Inácio de Lima
48. Viviane Vicente Albuquerque
49. Patrícia Ribeiro Alonso
50. Adriana Regina Soares Poppe
51. Gabriela Veronica de Almeida Campopiano
52. Gustavo Barros Andrade
53. Caio Henrique Junqueira Ferraz

**Educador de Língua Estrangeira (espanhol e inglês)****Selecionados de 1º ao 7º – horário: 13h**

1. Bianca Sixten
2. Mariana Piola
3. Ana Carolina Gaspar
4. Marina Maria Moreira Silva Felix de Mello
5. Valentina de Almeida Gouvêa
6. Helder Serra Campos Marques
7. André Luiz do Carmo Lopes
8. Thais Santos Silva
9. Isabella Guedes Nunes de Souza
10. Maria Luiza Pessoa da Silva
11. Marianna Silva Ferreira de Caceres
12. Rafael Barbosa Jorge
13. Gabriel Amancio de Souza
14. Juliana Cardoso de Melo
15. Ryan Patricio Ferreira
16. Gabrielle Ferreira da Silva

**Educador de Ética, Valores e Meio Ambiente****Selecionados de 1º ao 53º – horário: 13h**

1. Vanessa Leite de Gois
2. Edemilson Prado Dimas
3. Jose Luis Trevisan
4. Marcelo Figueiredo
5. Igor Braga Perroni
6. Edileusa de Souza Rodrigues da Mata
7. Nadia Cristina de Santana Mesquita
8. Trícia Christine Schepis de Oliveira
9. Victor Castanheira de Almeida
10. Anderson Santos Andrade
11. Anne Veiga Caldeiron
12. Marta Blaya Maggi
13. Amanda dos Santos Moraes
14. Danyella Vieira do Nascimento
15. Janaina Guimarães da Silva
16. Erika Pimentel Cardoso de Carvalho
17. Renata Cafareli
18. Ivan Luiz Baeta E. Alvarez
19. Lucas Pizarro Lemes Pinheiro
20. Rosana de Freitas Fernandes
21. Rômulo Martins Rossi
22. Victoria Mendonça Pinto de Faro Mello
23. Luiz Gustavo dos Santos Silva
24. Wilson de Sousa Grilo
25. Paloma Couto de Andrade
26. Robson Luiz Silva Santos
27. Solange Mendes
28. Wagner Lima Brandão
29. Luiz Felipe de Oliveira Galdino
30. André Luiz Santos Cravo
31. Thiago Xavier de Castro Soares de Medeiros
32. Leonardo Alonso
33. Paula Guilhem
34. Adriana Renata Ramalho
35. Adriana Werneck Lima
36. Bárbara Roberta Soares
37. Juliana Braz Rodrigues
38. Mariana Assis Corrêa de Souza
39. Adriana Regina Soares Poppe
40. Elisabete Araújo Arraes dos Santos
41. Gabriela Veronica de Almeida Campopiano
42. Gustavo Barros Andrade
43. Carla Kathelen Moreira Crespo
44. Rafael Rocha da Silva
45. Simone Henriques
46. Zoraide Maria Perete dos Santos
47. Camila Auricchio Villani
48. Mariana Figueiredo Veloso
49. Eliana Gonçalves Apolinario
50. Adriana Pimentel
51. Lucy dos Anjos
52. Ubirajara de Souza Vasques
53. Lucimara da Silva Emilio
54. Vivian Corrêa Campos Werneck de Novaes
55. Sandra Teixeira
56. Ana Carolina Lunardi de Souza
57. Andrezza de Almeida Pontes
58. Claudia Helena Prado da Silva
59. Amanda Chaves Monteiro
60. Maria Elizabeth Amorim Arrais
61. Priscila Roberta de Souza Flambory
62. Lucia Aparecida Batista de Araujo Santos
63. Silmara Oliveira dos Santos
64. Sílvia Farias da Rocha
65. Tatiane Elizabete dos Santos
66. Willena de Jesus Bispo Celestino
67. Margarida Domingues Alves
68. Manoela Xavier Gandarez
69. Isabelle Ferreira
70. Maria Edirose Santos da Silva

**Educador Auxiliar de Organização de Núcleo****Selecionados de 1º ao 23º – horário: 14h**

1. Paula Patricia Cibele Ferreira de Lima

2.	Newton Torres	283.	Lucas S. Moraes	328.	Marta Juliana Barbosa Santos
3.	Mara Beltrame do Nascimento	284.	Lucas S. Moraes	329.	Mayara Adrieli Costa da Silva
4.	Marcella Ribas Mariano Ferreira	285.	Lucas S. Moraes	330.	Mirielly Fonseca Santos
5.	Beatriz Ribeiro Rosa dos Santos	286.	Lucas S. Moraes	331.	Monick dos Santos Marques Nunes
6.	Adriana Costa Souza	287.	Lucas S. Moraes	332.	Monika Bueno Monteiro
7.	Angela Margareth Hermel Silva	288.	Lucas S. Moraes	333.	Natalia Alves de Jesus dos Santos
8.	Rosângela Gomes	289.	Lucas S. Moraes	334.	Nathalie de Souza Borges
9.	Edilene Rodrigues da Silva Peixoto	290.	Lucas S. Moraes	335.	Nicéia Ferreira
10.	Juliana Martins Pereira	291.	Lucas S. Moraes	336.	Nilce Oshiro Americano da Costa
11.	Maria Antonia Pereira dos Santos	292.	Lucas S. Moraes	337.	Patrícia Rodrigues Dalto
12.	Celia Frreira Oliveira da Silva	293.	Lucas S. Moraes	338.	Paulino Cardoso
13.	Glaucia Christine Santiago	294.	Lucas S. Moraes	339.	Paulo Biaggio dos Santos Donadio
14.	Miriam Damasceno de Andrade	295.	Lucas S. Moraes	340.	Poliana Lucia Aroxa de Santana
15.	Maria Aparecida Alves Tadeu	296.	Lucas S. Moraes	341.	Priscila Rodrigues Lamas
16.	Dulemille Miranda José	297.	Lucas S. Moraes	342.	Rogério da Silva Moreira
17.	Irae Costa Rodrigues	298.	Lucas S. Moraes	343.	Rosângela do Carmo Simão Santos
18.	Vania do Nascimento Lima	299.	Lucas S. Moraes	344.	Roseli Rodrigues dos Santos
19.	Eva de Oliveira Batista Barroso	300.	Lucas S. Moraes	345.	Samira de Moraes
20.	Cláudia Gonçalves dos Santos Carolino	301.	Lucas S. Moraes	346.	Sandra Aparecida Martins
21.	Maisa Coutinho	302.	Lucas S. Moraes	347.	Solante Duarte
22.	Kittylaine Moreira	303.	Lucas S. Moraes	348.	Thabata Laís de Oliveira
23.	Samanta Duarte	304.	Lucas S. Moraes	349.	Vera Claudia de Castro Rios Motta
24.	Andrea dos Santos Nunes	305.	Lucas S. Moraes	350.	Vitória Luci Rodrigues
25.	Fabio Alexandre Souza Coelho	306.	Lucas S. Moraes	351.	Wagner Ramos Gonçalves
26.	Jucineide dos Santos Santana	307.	Lucas S. Moraes		
27.	Norma Jeane Souza Costa Santos	308.	Lucas S. Moraes		
28.	Helena Elis Pereira	309.	Lucas S. Moraes		
29.	Gabriel Quiterio	310.	Lucas S. Moraes		
30.	Cláudia Prezado do Nascimento	311.	Lucas S. Moraes		
31.	Janaina Maria da Silva Rocha	312.	Lucas S. Moraes		
32.	Maria Cristina Vital Ribeiro	313.	Lucas S. Moraes		
33.	Diva Maria Ribeiro de Barros	314.	Lucas S. Moraes		
34.	Matheus Arakaki Prottone	315.	Lucas S. Moraes		
35.	Alexis Leal Gómez	316.	Lucas S. Moraes		
36.	Caroline Cristina de Almeida	317.	Lucas S. Moraes		
37.	Aline de Sant'Anna Barriento	318.	Lucas S. Moraes		
38.	Claudia Vieira Sabino	319.	Lucas S. Moraes		
39.	Carla Graziela Moraes	320.	Lucas S. Moraes		
40.	Simone Silva de Oliveira	321.	Lucas S. Moraes		
41.	Leandro Amado	322.	Lucas S. Moraes		
42.	João Carlos Botelho Jr.	323.	Lucas S. Moraes		
43.	Simone Maria Lima	324.	Lucas S. Moraes		
44.	Marisa Scalise	325.	Lucas S. Moraes		
45.	Anete Resende Santos	326.	Lucas S. Moraes		
46.	Rosely Antônio dos Santos	327.	Lucas S. Moraes		
47.	Marta Regina Francisca				
48.	Marise Cunha				
49.	Ana Lúcia M. Nascimento				
50.	Daniela Damásio				
51.	Andréa Coutinho Fernandes				
52.	Eni Aparecida dos Santos				
53.	Rosângela dos Santos Santana				
54.	Sandra Helena Strutz Nascimento				
55.	Silvia Vieira dos Santos				
56.	Maria Aparecida Barreiro Ribeiro				
57.	Debora Prieto				
58.	Helenice Silva dos Santos				
59.	Maria Inês Soares da Silveira				
60.	Patrícia Nunes				
61.	Regina Célia Vasques				
62.	Andresa Carneiro				
63.	Yara Rocha				
64.	Isadora Peressin				
65.	Nathaly Vasquez				
66.	Mauro da Cruz Junior				
67.	Roberta Cesar Santos				
68.	Bruna Moura Francini				
69.	Caique Vinicius dos Santos C. de Oliveira				
70.	Veronica Silva Betin Paes Leme				
71.	Zoraide Maria Pereti dos Santos				
72.	Tiatira Bandeira S. Guilheiro				
73.	Aparecida de Jesus				
74.	Jennifer Santos Schoumaker de Souza				
75.	Adriana Alves da Silva				
76.	Gilberto Brandão Mattos				
77.	Ana Célia Rodrigues				
78.	Giulia Reis Dos Santos				
79.	Rosângela Jorge Santos				
80.	Rosana de Freitas Fernandes				
81.	Tathiane Ferreira de Andrade				
82.	Sandra Regina da Silva				
83.	Ana Paula Godinho				
84.	Monique Carla S. Almeida				
85.	Adriana do Rosário				
86.	Ana Karla Trindade				
87.	Eliane Santos Dela Viola				
88.	Elaine Cristina Silva dos Reis				
89.	Fernanda Sousa Maciel				
90.	Rosileine Santos de Oliveira				
91.	Vera Lucia Teixeira Ramos				
92.	Valdeci Costa Barreto				
93.	Claudia Celina				
94.	Rosângela Bittencourt				
95.	Maria Salette de Seima				
96.	Janaina Silva do Nascimento Fanhani				
97.	Neide dos Santos Castro				
98.	Adriana Valeria Fontes Suzano				
99.	Jussara Cassia Colídio				
100.	Patrícia Borgonovi Fernandes Santos				
101.	Maria Elizabeth Amorim Arrais				
102.	Nathany Sacramento dos Santos				
103.	Luzia Nascimento Rosendo Sousa				
104.	Gleyce M. C. Andrade				
105.	Marina Bettencourt				
106.	Fatima Aparecida Ojea				
107.	Daniela Napolitana				
108.	Tatiane Alves dos Santos				
109.	Kátia Paula Prado				
110.	Lucia Helena de Almeida				
111.	Roberta de Souza Gomes				
112.	Luiz Marques Nunes				
113.	Nádia Nilce Dos Santos Teixeira				
114.	Adriana Cunha Duarte				
115.	Pamella Regina Monteiro				
116.	Rosimeire Soares				
117.	Mariana de Carvalho Pires				
118.	Thamyres Kristine Santos de Oliveira				
119.	Alan Alves Theodoro				
120.	Elisângela Marta Bustamante				
121.	Vanessa Sabrina Gonçalves Guardia				
122.	Arlete Aqueu Lobão				
123.	Amanda Carla Amado				
124.	Luana Barbosa Figueiredo				
125.	Solange Teixeira Pontes				
126.	Andrea Andrade de Magalhaes				
127.	Cinthia dos Santos Medeiros				
128.	Douglas Arantes Blazeque				
129.	Patrícia Mota				
130.	Amanda Lobão Cota				
131.	Patrícia Andrade Gonçalves				
132.	Maria Auxiliadora Andrade Silva				
133.	Jean Ney Floriano Correa				
134.	Érica Santos				
135.	Maria Vilma da Silva Melo				
136.	Tamires Fernandes de Souza				
137.	Adriane Alves Macedo				
138.	Danielle Oliveira Porfirio dos Reis Camargo				
139.	Eliete da Silva Bazanella				
140.	Helena Cristina Antunes				
141.	Claudio Luiz Pinho Valentim Britto				
142.	Mirella Souza Pinto				
143.	Ana Paula Fernandes Simões				
144.	Marcus Tadeu Pires Camargo				
145.	Eliude Santos Pereira				
146.	Dayane Lima				
147.	Barbara Oliveira Martins				
148.	Uyara de Souza Vasques				
149.	Vera Lúcia Prudente de Araujo				
150.	Kamylla Monteiro Gomes				
151.	Viviane Quedinho				
152.	Thaynara K de Almeida Bezerra				
153.	Joanna Bittencourt Zwarg dos Santos				
154.	Rússula Guimarães Martho				
155.	Samantha do Nascimento				
156.	Uriel Vieira de Oliveira				
157.	Vanessa Almeida Santos				
158.	Victória Fontes Suzano da Silva				
159.	Patrícia Ribeiro Alonso				
160.	Beatriz Correia da Silva				
161.	Cristiane Ferreira				
162.	Daniella Aparecida dos Santos				
163.	Éric Gomes Simões				
164.	Erica Silva de Jesus				
165.	Evelyn Camilli Fernandes				
166.	Flavia Pereira Orgeum Guiomar				
167.	Flávia Prezado Zanetti				
168.	Gabriel Abreu de Paula Costa				
169.	Raquel Leoni de Oliveira Penha				
170.	Gabrielle Ferreira da Silva				
171.	Gustavo Barros Andrade				
172.	Marcelo Alencastre Costa				
173.	Marciane de Almeida Santos				
174.	Ivana Lucas Grahovec				
175.	Jaquelyne Aragão Marçal Campos de Oliveira				
176.	Jazon Ferreira Gonçalves Junior				
177.	Larissa Cunha Silva				
178.	Maria de Lourdes Santos de Oliveira				
179.	Camila Moura Zanotti				
180.	Larissa Martins Caldeira				
181.	Layne Cunha Silva				
182.	Veridiana Belmiro Leonel				
183.	Mireya Rojas Santos				
184.	Ana Luiza Pinto de Oliveira				
185.	Tamara Cristina Oliveira				
186.	Carolina Marques Barbosa de Moura				
187.	Mariana Dias da Silva Novaes				
188.	Kelli Cristina Gomes Duarte				
189.	Rafael Cossu Tossoni				
190.	Gabriel Amancio de Souza				
191.	Wellington da Silva Moraes				
192.	Mauro Dall Amico de Angelis				
193.	Milton de Assis				
194.	Luana Souto de Andrade				
195.	Caroline de Souza Esteves Ruela				
196.	Nayara Michelly de Souza				
197.	Pamela Simão Alves				
198.	Renata Aparecida dos Santos				
199.	Sandra de Jesus Castro				
200.	Silvia Aparecida M. Adão				
201.	Valeria Tarraço Henrique Pargas Alvares				
202.	Cassia Maria da Silva				
203.	Thamara Jesus da Silva				
204.	Mayla Diotti Crantschaninov				
205.	Edenalva Gonçalves Coimbra de Carvalho				
206.	Dayane Moraes Figueiredo				
207.	Ana Carla Estevam Farinelli				
208.	Carmen Silvia Batista Velho				
209.	Rosemary de Souza Esteves Ruela				
210.	Renata Vieira do Nascimento				
211.	Silvia Renata Loureiro Mendella				
212.	Graziela Salomão Velloso				
213.	Stephanie dos Santos Farias				
214.	Marcos Roberto de Almeida Apolinário				
215.	Renata de Sá Pereira dos Santos Oliveira				
216.	Renata Mendonça Fernandes				
217.	Michele de Oliveira Neto				
218.	Lucas Barros Pereira				
219.	Maria Angelica Caraméz Remédio				
220.	Ariel Evangelista da Silva				
221.	Patrícia dos Santos da Silva				
222.	Sandra Regina Rodrigues Teixeira de França				
223.	Vania do Nascimento Ferreira				
224.	Marlene Mesquita Peres Rodrigues				
225.	Yasmin Alves Luca				
226.	Lucimar Ferreira da Silva				
227.	Marlene das Neves Ledo				
228.	Marília Alves da Silva				
229.	Ana Cristina Godinho				
230.	Vanessa Margarido Santana				
231.	Roselaine Moraes				
232.	Danielle Ferreira				
233.	Barbara Violeta Ribeiro da Silva				
234.	Almir Bispo				
235.	Patrícia Pedroso Barros Martins				
236.	Aline Cristina Pereira Gabriel				
237.	Mayara Zawarizi W. Alves				
238.	Kety Mendes Ignacio				
239.	Pamella Thamyrez Santos da Silva				
240.	Fernanda Dal'mas Sales da Silva				
241.	Ana Aparecida Marques Carlos				
242.	Jéssica Rodrigues Branco da Conceição				
243.	Joelma Andrade Santos				
244.	Maria del Carmen Castro Barreiros				
245.	Thamiriz Nascimento dos Santos				
246.	Bruna Pinto Nogueira				
247.	Christiane dos Santos Aguiar				
248.	Debora Cristina da Silva Rodrigues				
249.	Edvania Moreira da Silva				
250.	Paloma Souto de Andrade				
251.	Elisângela Lopes Feitosa				
252.	Felipe Loureiro de Sousa				
253.	Gabriel Silva dos Santos				
254.	Jéssica Maria da Silva				
255.	Rosana Quedinho Pereira Ventura				
256.	Leonice Jesus Silva da Fonseca				
257.	Luciana da Silva Conceição				
258.	Meire Aparecida Lapa Gois				
259.	Miriam Regina da Silva				
260.	Monica Melissa Santos Rodrigues da Silva				
261.	Adelia Lopes da Silva Nascimento				
262.	Natália Martins Correia				
263.	Nathalia Matos Correia Castro				
264.	Renata Cristina de Souza Oliveira				
265.	Juliana Gomes Lopes				
266.	Rita de Cássia Oliveira Moura dos Santos				
267.	Rosa Maria de Deus Jorge				
268.	Ryem Cunha Mahmoud				
269.	Sabrina Silva				
270.	Sarah Santana Brito da Silva				
271.	Tânia Anacirema Indalécio				
272.	Sonia Lima de Assis Silva				
273.	Tania Rodrigues dos Santos				
274.	Veronica Ferreira Maria				
275.	Sergio Felipe Maciel Coelho Martinez				
276.	Stefane Sabrina da Silva				
277.	Paulo Henrique Moraes Grave				
278.	Stefany Andrade Cruz				
279.	Thamires Jesus da Silva				
280.	Stefany Mel dos Santos				
281.	Tania Isabel de Almeida Barufa				
282.	Tatiana Nunes Almeida de Coelho				
283.	Tatiane França Pereira				
284.	Monica Monteiro				
285.	Gabriel Filipi				
286.	Ana Lúcia Corumbá				
287.	Thamyris Jacinto dos Santos				
288.	Isabela da Silva Duarte				
289.	Jonas Souza de Brito				
290.	Taffarel Teixeira de Almeida				
291.	Juliane Barbosa da Silva Custódio				
292.	Camila S. de Oliveira				
293.	Marcela Novais da Silva				
294.	Kayllan Oliveira				

2	133793	ELIANA APARECIDA MIRANDA PAULO	456	*
3	118588	MARIA VALERIA GUIMARAES CORTEZ	456	*
4	211581	FATIMA LUCIA OLIVEIRA DE SOUZA	456	*
5	211862	ROSILDA MARIA MOREIRA DE FREITAS DE MORAES	456	*
6	221762	MARIA KATIA GARCIA PEREIRA	456	*
7	229021	ROSINEY DO NASCIMENTO	456	*
8	246884	PAULO MARCOS TAVARES	456	*
9	246298	MARIA DA CONCEICAO OLIVEIRA SANTOS	455	*
10	208181	ANDREA MARIA DE SA LARA CALAZANS	398	*
11	229153	MARIA FERNANDA LIMA GARRIDO VASCONCELOS	398	*
12	155028	MARIA CONSTANCA FREITAS DE PAULA	190	*
13	129445	KATIA YAMAMURA IGARI	190	*
14	210690	RENATA RODRIGUES DE SOUSA	190	*
15	208934	ROSELI MARINELLI DE MAGALHAES	190	*
16	227835	MARIA LUCIA ALVES	190	*
17	219717	REGINALVA DOS SANTOS	190	*
18	232868	SHIRLEY GOMES PINHEIRO	190	*
19	231852	ANDREA CRISTINA BROVINI CALLEJON	190	*
20	240119	FERNANDA CELIA ALVES LIMA VIEGAS	190	*
21	248732	PEDRO ROGERIO RODRIGUES	190	*
22	216689	ELISABETE REIS DA ROCHA	147	*
23	222414	LILIANE CLARO DE REZENDE	128	*
24	246421	ADRIANA NASCIMENTO DE ALMEIDA DIAS	128	*
25	233395	PRISCILA MENEZES SANTANA HEREDIA	127	*
26	135194	LUCIA ANGELA MATHIAS RAPOSO IANNUZZI	76	*

Indeferidos: 127324; 130104; 133108; 159822; 179911; 210831; 224972; 227629; 231365; 231498; 231860; 237123; 239764; 240168; 241935; 247221; 247247; 248864; 248955.  
Desempate: \*tempo na P.M.S.

VENÚZIA FERNANDES  
SECRETÁRIA DE EDUCAÇÃO



ATOS DA COORDENADORIA  
DE ANÁLISE DE PROJETOS  
DE OBRAS PARTICULARES

**EXPEDIENTE DESPACHADO EM 03/11/2015**

48732/96-60 – Eladio Suarez Martinez – Substituído integralmente pelo Processo 66566/96-74. Arquite-se.

**EXPEDIENTE DESPACHADO EM 04/11/2015**

Gálicia Administração e Participações Ltda. – Compareça o profissional.

**EXPEDIENTE DESPACHADO EM 09/11/2015**

124912/08-70 – Jayme Alonso Junior – Nada há que deferir.  
109439/13-95 – Ricardo dos Santos Gadanha – Arquite-se.  
92140/10-60 – Ana Rosa C. Rodrigues – Arquite-se.  
85177/15-64 – Tatyane Salvador Rebouças – Arquite-se.

**EXPEDIENTE DESPACHADO EM 12/11/2015**

71793/15-10 – Gafisa SPE 111 Empreendimentos Imobiliários Ltda. – Arquite-se.  
78505/14-31 – Gafisa SPE 111 Empreendimentos Imobiliários Ltda. – Arquite-se.  
23126/13-22 – Gafisa SPE 111 Empreendimentos Imobiliários Ltda. – Arquite-se.  
22832/11-40 – Gafisa SPE 111 Empreendimentos Imobiliários Ltda. – Arquite-se.

68926/99-51 – Augusto Martins da Silva – Resolvido através do PA: 101365/08-08. Arquite-se.

**EXPEDIENTE DESPACHADO EM 13/11/2015**

104008/10-53 – Marcelo Ribeirão de Freitas – Arquite-se.  
101906/15-37 – Construtora UAP Ltda. – Arquite-se.

**EXPEDIENTE DESPACHADO EM 18/11/2015**

110506/15-40 – Costa e Macedo Arquitetos Ltda. – Aprovo projeto arquitetônico modificativo. Atenda a O.S. 10/90. Expeça-se a licença para edificar e recolha a taxa mensal no valor de R\$ 5.986,67 referente às obras.  
109572/14-96 – E.M. Medeiros e Pereira Ltda. – Expeça-se a licença para edificar e instalar o canteiro de obras. Recolha a taxa mensal no valor de R\$ 117,34 referente às obras.

**EXPEDIENTE DESPACHADO EM 19/11/2015**

5776/15-58 – Julio Cesar Damião Rebouças – Expeça-se a licença para edificar e instalar o canteiro de obras. Recolha a taxa mensal no valor de R\$ 216,06 referente às obras.  
5774/15-22 – Julio Cesar Damião Rebouças – Expeça-se a licença para edificar e instalar o canteiro de obras. Recolha a taxa mensal no valor de R\$ 216,06 referente às obras.  
77564/15-45 – José Mauro Miyasiro Henriques – Compareça o interessado para esclarecimentos.  
5118/14-01 – Fernando Augusto Barreiros – Compareça o profissional.  
106714/10-49 – Luiz Rogério Gomes Guimarães – Compareça o interessado.

**EXPEDIENTE DESPACHADO EM 24/11/2015**

70909/15-67 – André Sant'ana – Mantenha o indeferimento.

**EXPEDIENTE DESPACHADO EM 25/11/2015**

39981/08-89 – Rodrigo Morone Fidalgo Salgado – Caduco.  
89196/14-70 – Ana Izabel Ayrosa Galvão Nascimento – Mantenha o indeferimento.  
5102/15-44 – COHAB – ST – Companhia de Habitação da Baixada Santista. – Compareça o profissional.

**EXPEDIENTE DESPACHADO EM 26/11/2015**

109690/15-01 – Sidney Vieira da Silva – Compareça o interessado.

**EXPEDIENTE DESPACHADO EM 27/11/2015**

72511/07-91 – José Carlos Ribeiro – Arquite-se.  
84165/15-40 – Marco Antonio Rodrigues Rebola – Arquite-se.  
71360/14-00 – Edson Roque dos Reis – Arquite-se.  
49223/07-14 – Wanessa Lúcia de Lara Caldeira – Arquite-se.  
91739/10-12 – Avenida RGF Edificações – Caduco.  
79426/11-59 – Jaqueline Fernandes Alves – Caduco.

**EXPEDIENTE DESPACHADO EM 30/11/2015**

110386/13-28 – José Roberto Vasconcelos de Sousa – Devolva as plantas.  
464/09-18 – Jaqueline Fernandez Alves – Mantenha o indeferimento.  
78842/11-58 – Condomínio Edifício Abaeté – Caduco.  
106066/15-35 – Luiz Carlos da Silva – Arquite-se.  
8740/97-63 – Paulo Paim de Campos – Arquite-se.  
6656/01-36 – Condomínio Passarela – Arquite-se.  
111411/15-71 – Athos Ribeiro de Lucena – Sim, como requer.

**EXPEDIENTE DESPACHADO EM 01/12/2015**

70037/14-19 – Luciana Dias Silva – Mantenha o indeferimento.  
110709/15-27 – Renata Ferreira Merussi – Sim, como requer.  
71592/12-15 – Fernando de Matos – Mantenha o indeferimento.

**EXPEDIENTE DESPACHADO EM 02/12/2015**

65142/15-27 – Sandro Juliano Assad – Revogo despacho de 20/07/15.  
43029/09-42 – Recaredo José Bouços – Mantenha o indeferimento.

**EXPEDIENTE DESPACHADO EM 04/12/2015**

124329/14-43 – Marcos Aurélio D. de Souza – Mantenha o indeferimento.  
107078/13-98 – Gustavo Henrique Gonçalves – Legalize-se a demolição.  
20729/15-43 – Fernando Rodrigues – Mantenha o indeferimento.

**Faça sua parte!**

# Gentileza no trânsito

Quando existe respeito entre motoristas e pedestres, todo mundo sai ganhando. Um trânsito mais gentil e seguro depende de todos.

**Sempre o melhor caminho**

CET Santos Prefeitura de Santos

**EXPEDIENTE DESPACHADO EM 07/12/2015**

20517/10-61 – Luis Claudio Brito – Mantenha o indeferimento.

**EXPEDIENTE DESPACHADO EM 09/12/2015**

98258/15-05 – Lindazi Mangifeste Vianna – Sim, como requer.

**EXPEDIENTE DESPACHADO EM 10/12/2015**

98978/15-26 – João Gonçalves Junior – Aprovo o projeto arquitetônico. Atenda a O.S.10/90.  
68086/13-01 – Maria Luisa Marques Alegria Ferreira – Mantenha o indeferimento.

**EXPEDIENTE DESPACHADO EM 14/12/2015**

42281/11-31 – Edinaldo de Jesus Miranda – Mantenha o indeferimento.  
22053/11-53 – Marta Moura Ribeiro Leite Flores – Mantenha o indeferimento.

41989/14-71 – João Carlos Grottone – Indeferido.

92797/15-69 – MSC Mediterranean Logística Ltda. – "MEDLOG" – Compareça o interessado.

**EXPEDIENTE DESPACHADO EM 16/12/2015**

60000/15-55 – Adriano Marques Gonçalves – Mantenha o indeferimento.

**EXPEDIENTE DESPACHADO EM 18/12/2015**

8355/15-14 – Sonival Alves Camboim – Compareça o interessado.

59549/15-70 – Fotech Engenharia de Instalações – Compareça o interessado.

36731/13-72 – Coodex – Compareça o interessado.

89011/13-91 – Dra. Lídia Maria Machado Dias Faro – Procuradora. – Compareça o interessado.

36378/11-96 – Fatime Mohamad Ali – Arquite-se.

**EXPEDIENTE DESPACHADO EM 22/12/2015**

39611/15-99 – Living Batatais Empreendimentos Imobiliários – Nada há que deferir. Arquite-se.

105934/15-14 – Antonio Carlos Rollo – Compareça o interessado.

**EXPEDIENTE DESPACHADO EM 23/12/2015**

67158/15-38 – Juliana Cristina dos Santos – Nada há que deferir. Arquite-se.

133690/14-89 – Maria Antonio Silva Santos – Compareça o interessado.

**ATOS DA SEÇÃO DE INSPEÇÃO DE ESTRUTURAS****EXPEDIENTE DESPACHADO EM 27/05/2015**

**Processo:** 34376/2012-71 – Jose Patricio Daibert Moncorvo – Substituído pelo processo nº 80258/2013-15.

**EXPEDIENTE DESPACHADO EM 05/11/2015**

**Processo:** 54624/2015-14 – Wilson Roberto Ramos Rivera – Prazo já decorrido. Nada há que deferir.

**EXPEDIENTE DESPACHADO EM 09/11/2015**

**Processos:** 25409/2013-18 – Condomínio Edifício Costa Marine Residence – Prazo já decorrido. Nada há que deferir; 44367/2014-78 – José Luiz Fonseca Ferreira – Atendido na Forma da lei Complementar nº441 de 2001; 42354/2014-55 – Raul Celestino de Toledo Soares Junior – Atendido na Forma da lei Complementar nº441 de 2001; 20075/2014-68 – Estevam Souto Neto – Atendido na Forma da lei Complementar nº441 de 2001.

**EXPEDIENTE DESPACHADO EM 11/11/2015**

**Processo:** 73096/2012-14 – Condomínio Edifício Costa Marine e Residence – Substituído pelo processo nº 81343/2015-90.

**EXPEDIENTE DESPACHADO EM 19/11/2015**

**Processos:** 19599/2015-32 – Condomínio Edifício Memphis – Sim, como requer; 50967/2014-20 – Jose Benedito Surano – Sim, como requer; 38585/2015-45 – Mário César do Nascimento – Sim, como requer.

**EXPEDIENTE DESPACHADO EM 23/11/2015**

**Processos:** 111600/2013-81 – Auto Posto Espumas Ltda – Atendido na Forma da lei Complementar nº441 de 2001; 92052/2014-28 – Cond. Edifício Brumar – Atendido na Forma da lei Complementar nº441 de 2001.

**EXPEDIENTE DESPACHADO EM 24/11/2015**

**Processos:** 73386/2015-47 – Irmandade da Santa Casa da Misericórdia de Santos – Nada há que deferir; 62506/2015-35 – Irmandade da Santa Casa da Misericórdia de Santos – Nada há que deferir.

**EXPEDIENTE DESPACHADO EM 25/11/2015**

**Processo:** 90961/2012-97 – Andre Gonçalves Fernandes – Compareça no Deconte o síndico do prédio.

**ATOS DO DIRETOR TÉCNICO OPERACIONAL****COMUNICADO**

A Companhia de Engenharia de Tráfego de Santos – CET-Santos, em cumprimento ao disposto no Artigo 95 do Código de Trânsito Brasileiro (Lei 9.503/97), informa à comunidade as seguintes intervenções na malha viária:

**01) DESFILE OFICIAL DAS ESCOLAS DE SAMBA DE SANTOS – CARNAVAL 2016 – SECULT / PMS – AREIA BRANCA**

**Data / Horário:** das 18h00 de 29/01/2016 às 07h00 de 01/02/2016

**Concentração (componentes):** Av. Afonso Schmidt entre R. Aprovada e R. Dr. Fausto Felício Brusarosco.

**Desfile:** Av. Afonso Schmidt (entre R. Aprovada e Av. Nossa Senhora de Fátima).

TRECHO INTERDITADO	DATA / HORÁRIO	ROTA ALTERNATIVA
R. Engº. Manoel Ferramenta Jr.	29, 30 e 31/01/2016 das 18h00 às 07h00	R. Francisco Di Domênico.
R. Aprovada 927 entre R. Engº. Manoel Ferramenta Jr. R. Haroldo de Camargo.	29, 30 e 31/01/2016 das 18h00 às 07h00	R. Aprovada, R. Agamenon Magalhães e R. Dom Jaime de Barros Câmara ou R. Fior Horácio de Cirilo e R. Arq. Romeu Esteves.
Av. Afonso Schmidt entre R. Aprovada 927 e R. Dr. Fausto Felício Brusarosco.	29, 30 e 31/01/2016 das 18h00 às 07h00	R. Haroldo de Camargo.
Av. Nossa Senhora de Fátima (sentido Santos / São Vicente) entre Praça Júlio Dantas e R. Haroldo de Camargo (Divisa).	29, 30 e 31/01/2016 das 18h00 às 07h00	R. Jayme Manhani
Av. Nossa Senhora de Fátima (sentido São Vicente / Santos) entre Av. Francisco da Costa Pires (Divisa) e Praça Júlio Dantas.	29, 30 e 31/01/2016 das 18h00 às 07h00	Av. Eleonor Roosevelt.

**PROGRAMAÇÃO DE SERVIÇOS DE ILUMINAÇÃO PÚBLICA**

**DIA 27/01**

**SUBSTITUIÇÃO DE LÂMPADAS E CONCERTO NA REDE ELÉTRICA DOS POSTES**

**LOGRADOURO**

NO ENTORNO DO SAMBÓDROMO

\* PROGRAMAÇÃO SUJEITA A ALTERAÇÃO.

ONDE: OUVIDORIA PÚBLICA NO PAÇO MUNICIPAL (PRAÇA MAUA S/Nº). QUANDO: DE 2ª A 6ª DAS 8H ÀS 18H. TELEFONE: 0800-112056. E-MAIL: OUVIDORIA@SANTOS.SP.GOV.BR. HORÁRIO: DIARIAMENTE DAS 18H ÀS 8H. PLANTÃO: AOS SÁBADOS, DOMINGOS E FERIADOS O SERVIÇO DE URGÊNCIA URBANA ATENDE AS SOLICITAÇÕES PELO TELEFONE 3216-2065.

**CRONOGRAMA DE CAPINAÇÃO****2ª-FEIRA(25), 4ª-FEIRA (27), 5ª-FEIRA (28), 6ª-FEIRA (29) E SÁBADO (30)****ZONA LESTE - VILA MATHIAS**

Avenida Ana Costa, Avenida Bernardino de Campos, Avenida Campos Salles, Avenida Conselheiro Nébias, Avenida Doutor Cláudio Luiz da Costa, Avenida Doutor Waldemar Leão, Avenida Engenheiro Luiz La Scala Júnior, Avenida Francisco Manoel, Avenida Gaffrée e Guinle, Avenida Rangel Pestana, Avenida Senador Feijó, Avenida Senador Pinheiro Machado, Avenida Washington Luis, Largo Fernando Pessoa, Praça Belmiro Ribeiro, Praça Coimbra, Praça Doutor Dutra Vaz, Praça Major Quintino de Lacerda, Praça Narciso de Andrade, Praça Professor André Freire, Recanto Seiki Miyashiro, Rua Almeida de Moraes, Rua Antenor da Rocha Leite, Rua Antonio Bento, Rua Braz Cubas, Rua Campos Mello, Rua Capitão Adolfo Millon, Rua Comendador Martins, Rua Constituição, Rua do Anhanguera, Rua Doutor Edgardo Boaventura, Rua Doutor Manoel Tourinho, Rua Doutor Silvério Fontes, Rua Emílio Ribas, Rua Henrique Ablas, Rua João Eboli, Rua Joaquim Nabuco, Rua Joaquim Távora, Rua Julio Conceição, Rua Julio de Mesquita, Rua Leonardo Roitman, Rua Lisboa, Rua Lowndes, Rua Lucas Fortunato, Rua Luiz de Camões, Rua Luiza Macuco, Rua Padre Donizeti, Rua Paraná, Rua Paulo Gonçalves, Rua Paulo Moutinho, Rua Professor Manuel de Abreu, Rua Professora Zeny Goulart, Rua Prudente de Moraes, Rua República Portuguesa, Rua São Paulo, Rua Silva Jardim, Rua Silveira Lobo, Rua Treze de Maio, Rua Uruguai, Rua Xavier Pinheiro, Vila Augusta.

**ZONA NOROESTE - SÃO JORGE, VILA HADDAD E CHICHO DE PAULA**

Avenida Doutor Rosário Baptista Conte, Avenida Eleonor Roosevelt, Avenida Francisco da Costa Pires, Avenida Francisco Ferreira Canto, Avenida Nossa Senhora de Fátima, Praça Albertino Moreira, Praça Engenheiro Francisco Prestes Maia, Praça Estádio de Israel, Praça Florival Barletta, Praça Júlio Dantas, Praça Otávio Ribeiro de Araújo, Rua Agripino Corrêa da Silveira, Rua Alan Ciber Pinto, Rua Arlindo de Aguiar Júnior, Rua Coronel Francisco Júlio Cesar Alfieri, Rua Domingos José Martins, Rua Doutor Benedito Evangelista, Rua Doutor Luiz de Campos Moura, Rua Eduardo Alves, Rua Engenheiro Gercino Hugo Caparelli, Rua Fritz Gut, Rua Gastão Bousquet, Rua Jaime Manhani, Rua José Domingues Duarte, Rua Luiz Di Renzo, Rua Maurício Moura, Rua Prefeito José Monteiro, Rua Yara Nascimento Santini, Avenida Bandeirantes, Avenida Marginal da Via Anchieta, Praça Guilherme Délius, Praça José Bonifácio - O Moço, Rodovia Anchieta, Rua Alvaro Parente, Rua Ana Santos, Rua Ary Barroso, Rua Dona Afonsina Proost de Souza, Rua Escritor Mario de Andrade, Rua João de Souza Lima, Rua Monsenhor João Martins Ladeira, Rua Santa Maria, Rua Abílio dos Santos, Rua Almirante Vivaldo Cheola, Rua Ana Santos, Rua Ana Santos, Rua Aparecido Cabrera, Rua Boris Kauffmann, Rua Cristiano Solano, Rua Doutor Pedro Paulo de Giovanni, Rua Doutor Zelnor Paiva Magalhães, Rua Francisco Lourenço, Rua João Moreira Salles, Rua João Paulo Deales Bernardo, Rua Júlia Ferreira de Carvalho, Rua Particular Antônio Francisco Lourenço, Travessa Almeida, Travessa Gema Rabelo, Travessa São Jorge, Travessa Vila Nova

\* dia 26 não haverá capinação devido ao feriado municipal  
Programação sujeita a alteração.

**ATOS DO PRESIDENTE****PORTARIA Nº 007/2016 - IPREVSANTOS**

O PRESIDENTE DO INSTITUTO DE PREVIDÊNCIA SOCIAL DOS SERVIDORES PÚBLICOS MUNICIPAIS DE SANTOS, usando das atribuições que lhe são conferidas pela Lei Complementar nº 592, de 28 de dezembro de 2006, **resolve designar**, o Sr. THIAGO SILVÉRIO DE SOUZA, registro nº 33.140-5, Chefe da Seção de Expediente e Recursos Humanos, para exercer as atribuições de responsável geral pelo Patrimônio do Instituto, no exercício de 2016.

Registre-se, publique-se e cumpra-se.

Santos, em 22 de janeiro de 2016.

**JORGE MANUEL DE SOUZA FERREIRA**  
PRESIDENTE

**CONSELHO TUTELAR - ZONA LESTE**

O Conselho Tutelar - Zona Leste informa que não fará atendimento ao público no dia 01/02/2016, no período das 14:00 às 18:00 horas, para realização de reunião de Colegiado.

Só haverá atendimento em caráter emergencial pelos telefones (13) 3284-7726 e (13) 99713-9777.

Santos, 19 de janeiro de 2016.

**ELEN LEMOS MIRANDA**  
CONSELHEIRA TUTELAR  
COORDENADORA

**BIANCA COIMBRA MARTINS DE AGUIAR**  
CONSELHEIRA TUTELAR  
SECRETÁRIA

**JUSTIÇA ELEITORAL DO ESTADO DE SÃO PAULO****JUIZO DA 273ª ZONA ELEITORAL - SANTOS/SP**

"O Juízo da 273ª Zona Eleitoral de Santos informa aos eleitores que: O Cartório Eleitoral da 273ª ZE-Santos/SP mudará de endereço, por esta razão estará fechado nos dias 28 e 29 de janeiro, reabrindo para atendimento no dia 01/02/2016 na Av. Dr Bernardino de Campos, 99 – Campo Grande – Santos/SP - CEP 11075-355".

**THATYANA ANTONELLI MARCELINO BRABO**  
JUÍZA ELEITORAL