

Caderno Especial
Santos
Ano XVIII - Edição 6633
Diário Oficial de Santos
30 de maio de 2016

NAS ONDAS DO JOSÉ MENINO
Centro de Treinamento de Surfe
une iniciantes e campeões

Minha Oportunidade
Gerente em restaurante e vagas para
pessoas com deficiência são destaques

Surfe: centro de treinamento prepara atletas de ponta

Jovens ou experientes participam de um programa elaborado para aprimorar as técnicas e obter melhores resultados > **Caderno C**



Santos



Ano XXVIII • Nº 6633 • Segunda-feira, 30 de maio de 2016 • Diário Oficial de Santos • www.santos.sp.gov.br

Eventos da Virada Cultural atraem 12 mil espectadores

Praça Mauá, Teatro Guarany, Casa da Frontaria Azulejada, Museu do Café e Sesc foram palcos de apresentações gratuitas; para garantir a segurança do público, equipes da Guarda Municipal e da Secretaria de Saúde estiveram em postos nos locais dos shows > **PÁG. A8**



RONALDO ANDRADE

No sábado, o cantor e compositor pernambucano Alceu Valença empolgou o público no Centro Histórico cantando sucessos como 'Morena Tropicana' e 'Anunciação'

> BONDE BRINCAR

Veículo faz viagem extra para atender demanda no fim de semana > **PÁG. A7**



RONALDO ANDRADE

> CICLISMO

Início do Campeonato Santista tem vencedores da Fupes > **PÁG. A7**



RONALDO ANDRADE

> MORRO DA PENHA

Centro Cultural e Esportivo apresenta 85% do projeto executado > **PÁG. A3**



RAIMUNDO ROSA

Escola Pedro II conta com novo parquinho para os estudantes

Funcionários deram ideias e atuaram na implantação do 'Espaço Pedrinho Kids'

Alunos da escola Pedro II (Ponta da Praia) ganharam um novo parquinho, semana passada. O antigo equipamento foi totalmente reestruturado e recebeu o nome de Espaço Pedrinho Kids.

A inauguração fez parte das atividades da Semana Municipal do Brincar. "O piso foi nivelado, os brinquedos reformados e pintados e no muro maior feita a pintura do fundo do mar. Além disso, como sabemos o quanto as crianças gostam de brincar de escolinha, utilizando tinta especial fizemos quatro grandes quadros de professor na parede", explicou a diretora Miriam Blum Cardoso.

COLORIDOS

Mesas e bancos coloridos também fazem parte da decoração do lugar, pensado especialmente para os alunos menores. "Queríamos um ambiente atrativo, em que nossos estudantes tivessem o prazer de estar. Todos os fun-



FOTOS HELENA SILVA

Brinquedos foram reformados e pintados e o muro ganhou pintura com fundo do mar

cionários deram sugestões", acrescentou Miriam.

ALEGRE

A professora que atua na biblioteca, Edna Brito, foi a responsável por pintar o fundo do mar no muro. "Nossa intenção era deixar o local alegre e harmonioso". O oficial de administração José Luiz Pinto também ajudou na remodelação.

Gabriel Secco, 6, ficou muito feliz com o espaço. "Gostei do balanço. Ficou bonito".



“Queríamos um ambiente atrativo. Todos os funcionários deram sugestões”

MIRIAM BLUM CARDOSO,
DIRETORA



“Divertido o quadrinho na parede e também achei legais as mesinhas para a gente desenhar”

NICOLAY ALVARENHA
MARCONDES, 7

MATERIAL ESCOLAR



HELENA SILVA

Os kits individuais de materiais escolares começaram a ser entregues nas escolas na terça-feira. Ao longo de junho, todas as unidades receberão os itens. Separados por faixa etária, são seis conjuntos: berçário, maternal, jardim e pré, 1º ao 5º anos do ensino fundamental, 6º ao 9º anos e educação de jovens e adultos.

CIDADANIA

Seminário aborda violência sexual contra as crianças

A Comissão Municipal de Enfrentamento à Violência Sexual Infanto-juvenil, ligada ao Conselho Municipal dos Direitos da Criança e do Adolescente (CMDCA), promove hoje o 9º Seminário Municipal de Violência Sexual contra Crianças e Adolescentes, na Ordem dos Advogados do Brasil (OAB), à Praça José Bonifácio, 42, Centro, das 14h30 às 17h.

Ao longo do mês, foram realizadas atividades em escolas, serviços socioassistenciais e por ONGs que atuam com a infância. Outra ação foi

distribuir cartilhas indicando os locais onde se deve denunciar esse tipo de abuso.

ABERTURA

Após a abertura, às 14h30, alunos do Camps apresentam o projeto Construindo Sonhos. Entre 15h30 e 16h30 haverá palestra da pediatra Iloma Odete Girrulat Boehm, diretora técnica da Rede Especializada da Secretaria de Saúde de Itanhaém. E, às 16h30, abertura para perguntas e debate, com encerramento às 17h.

Não desvie o olhar.
Fique atento.
Denuncie!

Proteja nossas crianças e adolescentes da violência

Procure os Conselhos Tutelares (ou Disque 100)

Zona Central: 3223-97185 / 3234-1746 - Plantão: 99713-9151

Zona Leste: 3289-7141 / 3284-7726 - Plantão: 99713-9777

Zona Noroeste: 3203-8352 / 3299-0676 - Plantão: 99713-2867



CHARGE

Prefeitura utiliza aparelho para conscientizar sobre os males do fumo



ED CARLOS

EXPEDIENTE

Diário Oficial de Santos, Imprensa Oficial do Município, Secretaria Municipal de Comunicação e Resultados, Praça Mauá s/nº, Centro, telefone 3201-5060 • Home Page: www.santos.sp.gov.br
E-Mail: jornalismo@santos.sp.gov.br • Editora: Lizete Araújo (MTb 18.217) Subeditores: Nilton Sérgio (MTb 28.800) e Leandro Frota (MTb 45.766) • Impressão: Gráfica A Tribuna. Tiragem: 30 mil exemplares.

Esta publicação foi paga com dinheiro do contribuinte - R\$ 0,01365 por página impressa.



MURETAS DA ORLA

Reurbanização inicia esta semana na Ponta da Praia



A reurbanização de trecho de 1 km da Ponta da Praia, danificado por forte ressaca, começa nesta semana, após a assinatura do contrato emergencial com a Fortnort, no valor de R\$ 504.922,74.

Foi o menor valor entre os sete orçamentos obtidos de empreiteiras que prestam serviços ao Município e também 15% abaixo do estimado pela Subprefeitura da Zona da Orla/Intermediária com base nos preços dos itens da obra em consulta a fontes oficiais.

As intervenções devem durar cerca de quatro meses e vão reconstruir 400 metros lineares de muretas, três rampas de acesso de embarcações e 250m² de mosaico português das calçadas.

Serviços também vão incluir a recuperação do asfalto do Deck do Pescador, além de 600m³ de enrocamento - colocação de toneladas de rochas como quebra-mar.

Obra no Morro da Penha recebe últimos serviços

Construção do Centro Cultural e Esportivo já totaliza 85% do projeto executado

A concretagem da estrutura do Centro Cultural e Esportivo da Penha está totalmente pronta, com janelas instaladas, tubulação de incêndio e divisórias dos sanitários em granilite. Faltam apenas 15% dos serviços para a conclusão da obra civil do edifício, na Rua Newton Braga, 39, que deve ser concluída no início do segundo semestre.

Iniciaram a colocação dos hidrossanitários e trabalham nas instalações elétricas. "Ao mesmo tempo é finalizado o revestimento externo", diz o arquiteto Ronald Santos Couto, da Secretaria de Infraestrutura e Edificações (Siedi), pasta que supervisiona a obra. "Os próximos serviços serão o contrapiso da quadra poliesportiva, colocação do gesso do forro e do granilite no piso".

ANSEIO

A Prefeitura planejou a construção do equipamen-

to para atender ao anseio da comunidade. Ocupado desde o início do século 20, o morro não conta com espaços adequados para lazer e convivência.

Com 1.250 metros quadrados de área construída, foi projetado com todos os andares acessíveis por escada e elevador, e possui sanitários adaptados. O custo total da edificação é de R\$ 2,7 milhões, recursos dos governos municipal e estadual.

PAVIMENTOS

O Centro Cultural dispõe de quatro pavimentos (térreo mais três andares) e quadra para artes marciais, com arquibancada, na cobertura. Inclui academia, brinquedoteca, quadra poliesportiva, ambientes para convívio, além de sala multiuso e de informática, e auditório equipado com projetor. E cozinha experimental com refeitório, copa, depósito e despensa.



Concretagem da estrutura do prédio está concluída

CENTRO CULTURAL E ESPORTIVO DA PENHA

Área construída: 1.250 m²

Investimento: R\$ 2,7 milhões

Fonte da verba: governos municipal e estadual

Público alvo: 2 mil habitantes do Morro da Penha (CENSO IBGE 2010)

Quadras: para artes marciais e poliesportiva

Lazer: auditório com projetor e brinquedoteca

Salas: multiuso e de informática

Cozinha: experimental com refeitório, copa, depósito e despensa

FOTOS: RAIMUNDO ROSA



“Hoje, se a gente quiser bater uma bola tem que ir até o Morro do Pacheco”

PAULO SÉRGIO DA SILVA SIMÕES, COMERCIANTE



ALEMOA INDUSTRIAL

Semam multa municipal por aterro em córrego



Trabalhadores da Secretaria de Serviços Públicos removeram 30 toneladas de terra da área pública

Um aterro irregular em córrego na altura do número 1.225 da Avenida Alfredo das Neves, na Alemoa Industrial, foi identificado na última segunda pela Prefeitura. O município responsável pela ação recebeu multa de R\$ 10 mil da Secretaria

Municipal de Meio Ambiente (Semam) - por descumprimento à lei complementar 817/2013 - e 30 toneladas de terra foram retiradas do trecho pela Secretaria de Serviços Públicos (Seserp).

A irregularidade, que teria como finalidade a utili-

zação da área pública para o estacionamento de veículos abandonados, pôde ser percebida após problemas na drenagem da via. A administração municipal mantém equipe permanente da Prodesan para a limpeza do sistema de drena-

gem da Alemoa Industrial, sob supervisão da Seserp.

O trabalho realizado de segunda a sábado é feito manualmente com pás de galeria e com os hidrojatos - jatos de água em alta pressão para desobstruir as tubulações.

MORRO SANTA MARIA

Instalados dispositivos para descarte de lixo

Moradores da Rua 1, no Morro Santa Maria, já contam com quatro contentores de lixo na cor verde para descarte exclusivo de detritos orgânicos. A Prefeitura construiu baía de 7m de extensão para dispor os equipamentos com capacidade para mil litros, que visam o armazenamento adequado do lixo antes da coleta pela Terracom.

O serviço, a cargo da Subprefeitura do Morros, foi executado em trecho que faz a interligação com a Vila Progresso.

Na mesma via (divisa do Santa Maria com Nova Cintra), foi colocado alambrado de 70m de extensão por 2 m de altura em parte de terreno particular, sob autorização do proprietário. Objetivo é evitar o descarte de lixo e entulho na área.

Medidas atendem a reivindicação da comunidade. "Com essas melhorias, todo mundo é beneficiado", disse a presidente da Sociedade de Melhoramentos do Morro Santa Maria, Francineide Souza Caldas.



Quatro contentores verdes foram colocados na Rua 1

Teste alerta população para males do fumo

Verificação sobre as condições dos pulmões integra ações pelo Dia Mundial sem Tabaco



O Dia Mundial sem Tabaco transcorre amanhã, mas a Prefeitura já iniciou ações voltadas à conscientização quanto aos males do fumo. Na última quarta-feira, funcionários e visitantes do prédio ocupado por secretarias municipais, na Rua XV de Novembro, puderam verificar a concentração de monóxido de carbono nos pulmões por meio do aparelho chamado monoxímetro.

Além dos fumantes ativos, os passivos também se interessaram para verificar se os pulmões estavam comprometidos pela inalação da fumaça produzida por terceiros.

No total, 40 pessoas participaram da testagem, das quais 15 apresentaram concentração de monóxido de carbono de 1

a 6 ppm, inclusive ex-fumantes e fumantes passivos; 8 foram considerados fumante leves, com concentração de 7 a 10 ppm; 10 foram considerados fumantes por apresentarem concentração de 11 a 20 ppm; e 7 foram classificados como fumantes graves, com concentração acima de 20 ppm.

GRUPOS

“O cigarro possui 4.725 substâncias tóxicas. O nosso objetivo é que o uso do monoxímetro, mesmo que medindo apenas a concentração de monóxido de carbono no pulmão, seja um estímulo para que as pessoas se conscientizem a respeito do tabagismo e se livrem do vício”, afirma Renato Dutra Matos, coordenador do Programa de Atenção Intensiva ao Tabagista.

Todos os fumantes foram convidados a participar dos grupos multidisciplinares que funcionam nas policlínicas da rede municipal de saúde, voltados a quem deseja parar de fumar.

AGENDA

AMANHÃ – Terça-feira
Caminhada do Dia Mundial sem Tabaco no Centro Histórico, ao meio-dia



Funcionários da Saúde e público em geral fizeram avaliação com uso do monoxímetro

SAIBA MAIS

O monoxímetro é um aparelho que mede as concentrações de gás carbônico em partículas por milhão (ppm). Os resultados aparecem no visor e luzes se acendem após uma simples sopro no bocal descartável do equipamento. Não fumantes atingem índices de 0 a 6 ppm e luzes verdes se acendem; fumantes leves, de 7 a 10 ppm, com luzes amarelas; fumantes de 11-20 ppm, com luzes vermelhas; e acima de 20 ppm – fumante pesado, com luzes vermelhas e disparo de sinal sonoro. Quanto maior a concentração de monóxido de carbono, maior a dependência do cigarro e de riscos de doenças associadas ao tabagismo.



CURTAS

GRIFE

A Prefeitura encerrou a campanha de vacinação contra a gripe, pois foi atingida a meta (superior a 80%) dos grupos prioritários e a remessa de doses enviadas pelo Estado se esgotou. Imunização segue para idosos acamados em domicílio (agendados), residentes em instituições e crianças que necessitem da segunda dose.

FESTA INVERNO

Grupos de artesãos e entidades cadastrados interessados em participar da Festa Inverno podem se inscrever a partir de quarta. Para isso é preciso se dirigir ao Fundo Social (Av. Conselheiro Nébias, 388) das 9h às 12h ou das 14h às 17h. Já as entidades habilitadas para explorar as lanchonetes e restaurantes são convocadas para participar do sorteio de localização, amanhã, às 15h.

4667

PARTICIPANTES DO PROGRAMA

TOTAL EM 25/5

ORÇAMENTO PARTICIPATIVO

O futuro da cidade em suas mãos

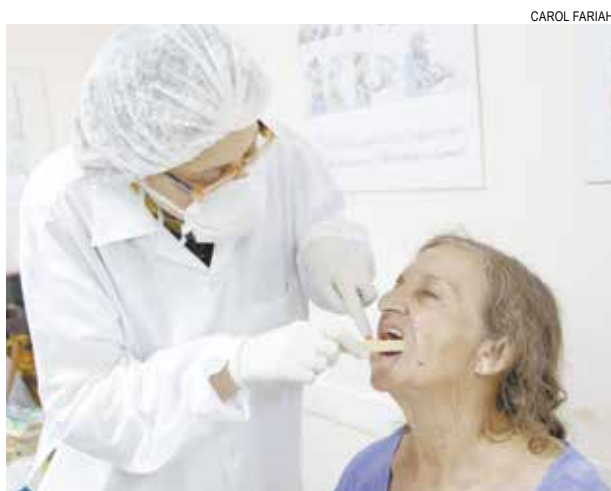

Objetivo é a prevenção e o diagnóstico precoce de câncer

CAMPANHA

Hoje tem avaliação bucal gratuita em praças

Hoje, Santos participará da Campanha Mundial de Saúde Bucal, por meio de avaliação gratuita da população em três pontos. Das 9h às 17h, vans adaptadas e profissionais de Odontologia estarão à disposição do público nas praças Mauá (Centro, no ponto do bonde turístico), Iguatemi Martins (Vila Nova, em fren-

te à policlínica) e Abílio Rodrigues Paes (Aparecida, próximo ao BNH).

O foco é a prevenção e diagnóstico precoce do câncer bucal. Pessoas que forem identificadas com lesões nas gengivais e língua serão encaminhadas para uma consulta mais detalhada em uma das universidades parceiras ou em um

dos centros de especialidades odontológicas.

Quem passar pela avaliação receberá um kit com escova, fio e creme dental, além de orientações sobre a prevenção ao câncer bucal.

A iniciativa é da Associação Brasileira de Cirurgiões-Dentistas e da Associação dos Cirurgiões

Dentistas da Baixada Santista, em parceria com a Prefeitura, a Unisanta e Unimes.

Ação será feita em três pontos, das 9h às 17h

105 ANOS

Capep-Saúde lança aplicativo com informações

A tecnologia vai facilitar o acesso às informações sobre o serviço e a rede de atendimento da Capep-Saúde, que tem 26 mil pessoas, entre servidores da ativa, aposentados e seus dependentes.

A autarquia, que completa 105 anos amanhã, está lançando aplicativo de celular com os nomes, endereços e telefones das instituições e profissionais credenciados.

O aplicativo está dis-

ponível para os sistemas iOS ou Android e pode ser baixado gratuitamente nas lojas virtuais App Store e Google Play Store.

Para comemorar o aniversário, amanhã na sede

Capep haverá, das 8h às 16h, aferição de pressão arterial para os usuários.



SERVIÇO

AVENIDA FRANCISCO GLICÉRIO, 479, POMPEIA
AMANHÃ, DAS 8H ÀS 16H



Programa trará profissionais e instituições credenciados

CUIDADO COM O SEU LIXO, ELE PODE ATRAIR RATOS



VEJA COMO MANTER ESSES ROEDORES LONGE DA SUA CASA.

Os ratos transmitem doenças como a leptospirose e podem ocasionar acidentes por mordedura em crianças, pessoas idosas ou com problemas de locomoção.

É necessário inutilizar qualquer alimento em que haja suspeita ou evidência de contato com a urina, fezes ou roedura de ratos. E eles adoram tudo que serve de comida ao homem.

Por isso, confira algumas dicas de como evitar o aparecimento desta praga urbana em sua residência:

- Acondicione corretamente o lixo dentro de sacos plásticos, em latas com tampas fechadas e limpas periodicamente, de preferência sobre estrado, para que não fiquem diretamente em contato com o solo;
- Coloque o lixo na rua somente no horário da passagem do caminhão coletor;
- Nunca jogue lixo a céu aberto ou em terrenos baldios;
- Evite o acúmulo de entulho que possa servir de abrigo aos ratos;
- Não varrer folhas e lixo para dentro dos bueiros;
- Não despejar lixo em córregos;
- Mantenha a grama do jardim e o mato sempre aparados.

**SIGA ESSAS RECOMENDAÇÕES, AVISE AMIGOS E VIZINHOS,
JUNTOS PODEMOS COMBATER ESSES PEQUENOS TRANSMISSORES DE DOENÇAS.**

**Cidade
Sem Lixo**



PREFEITURA DE
Santos

Fique LIGADO

FEIRAS



Feiras de Arte

- **Centro com Arte**
Praça Mauá
Sábado: das 11h às 18h
- **Feir'Art Boqueirão**
Jardim da Praia do Boqueirão
Sábado: das 14h às 23h
- **Feir'Art Sesc**
Praça Caio Ribeiro
Domingo: das 14h às 22h

RONALDO ANDRADE



Feira de Antiguidades

Praça Rotary, Gonzaga
Sábados: das 9h às 20h

TURISMO



Bonde Turístico

De terça a domingo: das 11h às 17h (última viagem)
Ingressos: Vendas antecipadas
Informações: 0800-173887 (das 9h às 19h)

MARCELO MARTINS



Exposições

- **Jardim das Artes**
Praça Ver. Luiz La Scala, em frente ao Aquário Municipal
Sábados, domingos e feriados: das 9h às 20h
- **Galeria de Arte Braz Cubas**
Av. Pinheiro Machado, 48, Vila Mathias
Segunda a sexta: das 10h às 21h
Sábado: das 10 às 19h



Aquário Municipal

Praça Ver. Luiz La Scala - Ponta da Praia
Terça a sexta: das 9h às 18h
Sábado, domingo, ponto facultativo e feriado: das 9h às 20h

Ingressos
R\$ 5,00 - venda até 30 minutos antes do fechamento



Orquidário Municipal

Praça Washington, s/n - José Menino
Terça a domingo: das 9h às 18h

Ingressos
R\$ 5,00. Venda até uma hora antes do fechamento



Jardim Botânico

R. João Fracarolli - Bom Retiro
Diariamente: das 8h às 18h

ANDERSON BIANCHI



SERVIÇOS



Bom Prato

- **Mercado**
Praça Iguatemi Martins s/n°
- **Zona Noroeste**
Av. Nossa Senhora de Fátima, 517

Cardápio: Almeirão, estrognofe de frango, batata palha, pé de moleque ou laranja e suco de laranja ou abacaxi (sujeito a alteração)



Mercado Municipal

Praça Iguatemi Martins s/n°
Segunda: das 7h às 12h
Terça a sábado: das 7h às 18h
Domingo: das 7h às 13h

SUSAN HORTAS



Mercado de Peixes

Ponta da Praia
De segunda a sábado: das 6h às 20h
Domingo: das 6h às 14h



Ouvidoria

- **Atendimento ao município**
Telefone: 0800-112056 (segunda a sexta, das 8 às 17 horas)
- No setor instalado no paço municipal (segunda a sexta, das 8h às 12h e das 14h às 18h)

• **Ouvidoria Digital (Som)**
www.santos.sp.gov.br
e-mail: ouvidoria@santos.sp.gov.br

- **Via Saúde - Ouvidoria da Saúde de Santos**
0800-7700732 (segunda a sexta, das 8h às 17h) ou
www.santos.sp.gov.br/saude



IPREVSANTOS

Rua Dr. Assis Correia, 20
PABX 3225.9099,
Segunda a sexta: das 8h30 às 12h e das 14h às 17h30



Cata Treco

Agendamento (dia marcado)
0800-7708770



Coleta Seletiva

- **Hoje:**
8h - Estuário - Área 1 e 2, Piratininga, São Manoel e Alemoa
13h - Boqueirão



Atendimento 24h

- **Prontos-socorros**
UPA Central (3213-2500)
Zona Leste (3273-1015 / 5736)
Zona Noroeste (3209-8000)
Maternidade Dr. Silvério Fontes (3209-8000)

SAÚDE



Unidades Básicas

- De segunda a sexta
- **Das 7h às 17h:** Alemoa, Aparecida, Campo Grande, Centro Histórico, Conselheiro Nébias, Embaré, Gonzaga, Jabaquara, São Bento, São Manoel, Valongo, Vila Mathias, Bom Retiro e São Jorge
 - **Das 7h às 18h:** Marapé
 - **7h às 19h:** Nova Cintra e Porto
 - **7h às 20h:** Rádio Clube e José Menino
 - **7h às 21h:** Ponta da Praia e Centro de Saúde Martins Fontes
 - **Agendamento de consultas:** 0800-100836 (das 7h às 13h30)



Capep - Saúde

Avenida Francisco Glicério, 479
Telefone: 3205-5020, de segunda a sexta, das 7h30 às 17h

Telefones úteis



ÓRGÃOS MUNICIPAIS

- CÂMARA MUNICIPAL**
PABX: 3211-4100
- CET** - 0800-7719194
- DEPARTAMENTO DE DEFESA CIVIL**
199 e 3208-1000 (emergências)
3208-1015 (informações)
- GUARDA MUNICIPAL**
153 e 3219-8743
- PREFEITURA DE SANTOS**
PABX: 3201-5000
- PROCON- SANTOS**
0800-7790151
- SUBPREFEITURA DE ADMINISTRAÇÃO REGIONAL**
 - **Área Continental:** 3268-1355
 - **Morros:** 3258-5111
 - **Região Central Histórica:** 3202-1500
 - **Zona Noroeste:** 3209-8080
 - **Orla e Intermediária:** 3229-8812



SERVIÇOS MUNICIPAIS

- CEMITÉRIOS**
 - **Areia Branca:** 3203-2906
 - **Filosofia:** 3296-1510
 - **Paquetá** - 3232-1350
- CENTRO DE CONTROLE DE INTOXICAÇÃO**
24 horas: 3222-2878 e 0800-7226001
- CENTRO PÚBLICO DE EMPREGO E TRABALHO**
R. Amador Bueno, 249 - Centro Histórico, de segunda à sexta, das 8h às 17h
- CENTRO DE REFERÊNCIA DA ASSISTÊNCIA SOCIAL**
 - **CRAS Zona da Orla/ Intermediária** - 3203-2903/3221-6942
 - **CRAS Centro** - 3223-5473/3221-7296
 - **CRAS Morro São Bento** - 3222-8098/3232-3479
 - **CRAS Nova Cintra** - 3258-7348
 - **CRAS Rádio Clube** - 3291-2655/3203-8155
 - **CRAS Bom Retiro** - 3203-2116
 - **CRAS Alemoa** - 3203-5258/3203-1909
- COORDENADORIA DE ASSISTÊNCIA INTEGRAL AO SERVIDOR - COAIS**
3213-7166 ramal 7194
- COORDENADORIA DE ASSISTÊNCIA E ORIENTAÇÃO JURÍDICA GRATUITA - CADOJ** - 3202-1900
- COORDENADORIA DE POLÍTICAS PARA A MULHER** - 3202-1910 e 3202-1884
- COORDENADORIA DE DEFESA DE POLÍTICAS PARA PESSOAS COM DEFICIÊNCIA** - 3202-1911
- COORDENADORIA DE PROMOÇÃO DA IGUALDADE RACIAL E ÉTNICA** - 3202-1890
- COORDENADORIA DE POLÍTICAS PARA A JUVENTUDE** - 3202-1885
- COORDENADORIA DE POLÍTICAS PARA A PESSOA IDOSA** - 3202-1912
- COORDENADORIA DE DEFESA À VIDA ANIMAL - CODEVIDA** - 3203-5593
- DENÚNCIA AMBIENTAL** - 3226-8080 - das 8h às 18h, de segunda a sexta; 3219-8743 (24h) e 99715-4539 plantão

- DISQUE AIDS** - 3229-8797
- DISQUE DENGUE** - 3225-8680
- DISQUE GESTANTE:** 3223-1133
- DISQUE LIMPEZA:** 0800-7708770
- DISK TOUR:** 0800-173887 (das 9h às 19h)
- INSTITUTO DA MULHER** - 3235-6466
- SAMU** - 192
- SEÇÃO DE ATENÇÃO AO TOXICODEPENDENTE** - 3237-2681
- SEÇÃO DE ATENDIMENTO E ACOLHIDA À MULHER VITIMIZADA** - 3224-4927
- SEÇÃO CENTRO DE PREVENÇÃO AO USO DE SUBSTÂNCIAS PSICOATIVAS - SECEPREV** - 3201-5637
- URGÊNCIA SOCIAL**
24 horas: 0800-177766
- URGÊNCIA URBANA**
24 horas: 3216-2065
- SERVIÇOS GERAIS**
- AL-ANON/BS** - 99191-6289

- ALCOÓLICOS ANÔNIMOS** - 3235-5301
- CRAVI (CENTRO DE REFERÊNCIA E APOIO À VÍTIMA)** - 3221-6921
- CVV (APOIO EMOCIONAL)** - 24h: 3234-4111
- DISQUE DENÚNCIA/CRIMES** - 181
- NAR-ANON:** 3013-2070
- NARCÓTIICOS ANÔNIMOS** - 3289-8645
- NEURÓTIICOS ANÔNIMOS** - 3221-6245
- POUPATEMPO** - 0800-7723633
- RESGATE/BOMBEIROS** - 193
- SABESP - EMERGÊNCIA** - 0800-0550195
- VIVA VOZ - PREVENÇÃO ÀS DROGAS:** 132
- CONSELHOS**
- CASA DE PARTICIPAÇÃO COMUNITÁRIA** - 3219-4864
- CONSELHO MUNICIPAL DE ASSISTÊNCIA SOCIAL - CMAS** - 3261-5508
- CONSELHO MUNICIPAL DOS DIREITOS DA MULHER** -

- COMMULHER** - 3219-4864
- CONSELHO MUNICIPAL DE ENTIDADES DE BAIROS DE SANTOS** - 3201-5251 e 3201-5149
- CONSELHO MUNICIPAL DE POLÍTICAS PÚBLICAS SOBRE DROGAS** - 3219-4864
- CONSELHO MUNICIPAL DE PARTICIPAÇÃO E DESENVOLVIMENTO DA COMUNIDADE NEGRA** - 3201-5030
- CONSELHO MUNICIPAL DE SAÚDE** - 3222-4982
- CONSELHO MUNICIPAL DOS DIREITOS DA CRIANÇA E DO ADOLESCENTE DE SANTOS** - 3219-4864
- CONSELHO MUNICIPAL DO IDOSO** - 3261-5129
- CONSELHOS TUTELARES**
 - **ZONA CENTRAL** - 3223-7185/3234-1746 ou 99713-9151 (plantão)
 - **ZONA LESTE** - 3289-7141 ou 99713-9777
 - **ZONA NOROESTE** - 3203-6352 e 3299-6676 ou 9713-2867 (plantão)
- CONSELHO MUNICIPAL PARA INTEGRAÇÃO DAS PESSOAS COM DEFICIÊNCIA** - 3223-1667 e 3223-5281

Atletas da Fupes vencem 1ª etapa de campeonato

Prova de ciclismo foi realizada na Avenida Pedro Lessa



Disputas acirradas marcaram a 1ª Etapa do Campeonato Santista de Ciclismo, disputada ontem. Com duração de uma hora, teve Caio Santana como vencedor no masculino. Renata Lopes levou a melhor no feminino. Os dois são atletas da equipe sub-23 do Memorial/Semes/Fupes.

Caio festejou o resultado. “Uma honra poder representar uma equipe de Santos e vencer em casa, principalmente quando se trata da primeira prova de uma nova competição”. Vinícius Gonçalves foi o segundo colocado e Diego Ares fi-



“É uma honra poder representar uma equipe de Santos e vencer em casa”

CAIO SANTANA,
DO MEMORIAL/SEMES/FUPES

cou em terceiro.

Já Renata destacou a importância da competição para o ciclismo. “Esse campeonato vai motivar quem já compete e incentivar os iniciantes”. Em segundo chegou Thayna Araujo, com Vanessa Bastista em terceiro.

A PROVA

A disputa foi num circuito na Avenida Pedro Lessa, entre a Rua Frei Francisco Vital e o canal 5 (Avenida Almirante Cóch-

rane). Participaram cerca de 200 atletas, disputando no geral masculino e feminino, além de mais 27 categorias, sendo quatro no paraciclismo.

REALIZAÇÃO

A organização e realização do Campeonato Santista de Ciclismo é da Secretaria de Esportes (Semes), com chancela da Federação Paulista de Ciclismo. Apoio: Memorial, CET, Polícia Militar, Samu e Guarda Municipal.



Cerca de 200 atletas participaram da prova, que teve quatro categorias de paraciclismo

SANTOS É OURO

Meligeni pratica tênis com santistas



Tenista chegou à semifinal dos Jogos Atlanta 1996



Uma quadra de tênis no meio de um shopping e com a presença de um tenista olímpico. Esta foi a surpresa para quem esteve no Parque Balneário, quarta, onde a Prefeitura realizou mais um Desafio Olímpico com a participação de Fernando Meligeni, semifinalista nos Jogos Olímpicos de Atlanta em 1996.

Crianças, adultos e atletas puderam bater bola com um dos maiores nomes da história do tênis brasileiro, que esbanjou simpatia e deu atenção a todos. Quem jogava não perdia a oportunidade de tirar uma foto.

“Joguei muito em Santos, tenho um carinho muito grande pela Cidade. Espero influenciar alguns para a modalidade. Agora, o mais importante desta ação é trazer todos para



Esbanjando simpatia, Meligeni deu atenção a todos

o clima dos Jogos Olímpicos”, disse Meligeni.

DIVERSÃO

Mesmo quem nunca tinha usado uma raquete de tênis se divertiu. “Gostei, foi bem legal e ele é muito divertido”, comentou Mirella Eduarda da Silva, 10 anos, aluna do Programa Escola Total.

Já a aposentada Sandra Perez, 57 anos, mostrou bastante intimidade. “Achei ótimo isso aqui. Agora estou aguardando a chegada

da tocha. Nossa cidade é muito esportiva”.

PROGRAMA

O Desafio Olímpico faz parte do Programa Santos é Ouro, com atividades das secretarias de Esportes e Educação, Fundação Pró-Esporte de Santos (Fupes) e o Sesc, contando com apoio de várias entidades para mobilizar a população para festividades olímpicas.

BONDE BRINCAR

Veículo faz viagem extra para atender o público



Um dia das crianças diferente e divertido

Os adultos entraram no clima e se divertiram tanto quanto as crianças no Bonde Brincar, que circulou no sábado, completando as atrações montadas pela Prefeitura na Estação do Valongo, no Centro Histórico. Com o grande interesse despertado, o veículo elétrico foi obrigado a fazer viagem extra e transportou um total de 162 passageiros.

Mesas de pingue-pongue, desenho e pebolim; escorregadores; corda; bambolê e cavalinho integraram a estrutura de recreação, coordenada por 13 universitários da Faculdade de Educação Física de Santos (Fefis).

“No começo, os menores estavam um pouco arredios, mas depois interagiram muito bem”, comentou Bruna Magalhães, que dividia com Ricardo Nascimento (ambos do primeiro semestre da faculdade), as atenções de um grupo.



No total, 162 passageiros foram transportados no sábado



12 mil pessoas curtem a Virada Cultural em Santos

Com shows gratuitos, evento estadual chegou à décima edição

A décima edição da Virada Cultural Paulista atraiu, em Santos, um público de 12 mil pessoas. Praça Mauá, Teatro Guarany, Museu do Café, Casa da Fronteira Azulejada e Sesc foram palcos de entretenimento gratuito no fim de semana.

A programação foi encerrada no domingo à noite, na Praça Mauá, com apresentação da cantora Maria Gadú, que destacou o caráter inclusivo do evento. "Gosto de shows

Apresentações ocorreram em cinco espaços da Cidade

como este, em praça pública, porque são acessíveis a todos os públicos". Outros destaques musicais no Centro Histórico foram Alceu Valença, Banda Bula e Chico Chico. No Sesc, o público pôde conferir Ângela Ro Ro.

Já o Teatro Guarany recebeu atrações como o humorista Nilton Rodrigues (stand-up) e o pianista Claudio Goldman, além de teatro infanto-juvenil, dança e espetáculo circense.



Maria Gadú, Alceu Valença e Preta Rara foram atrações no palco da Praça Mauá; TFStyle apresentou dança no Guarany e Ângela Ro Ro cantou no Sesc

SEGURANÇA

A programação teve esquema especial montado pelas secretarias municipais de Saúde (SMS) e Segurança (Seseg). Para atendimento médico,

foi instalado um posto próximo à Praça Mauá, com um enfermeiro e cinco técnicos de enfermagem em cada dia.

Já na área de segurança, nos locais de shows,



HELENA SILVA

CAROL FARIAH

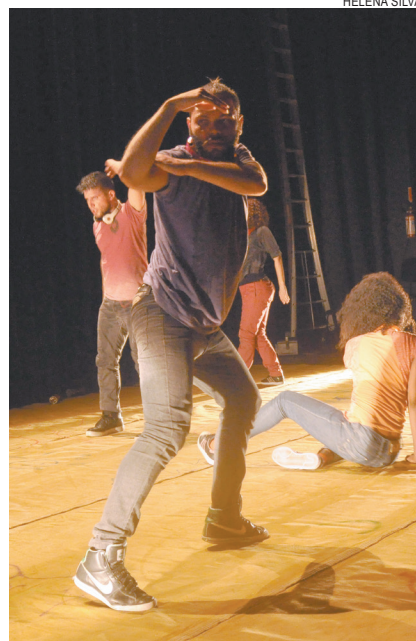

a Guarda Municipal disponibilizou efetivos de 30 guardas e quatro viaturas por dia. O esquema contou ainda com o apoio do Sistema Integrado de Monitoramento (SIM) da Pre-

feitura e da Polícia Militar.

REALIZAÇÃO

A Virada Cultural Paulista é correalizada pela Secretaria da Cultura do Estado de São Paulo e pelas

prefeituras das cidades participantes, com parceria do Sesc-SP. Conta com os seguintes apoios: Museu da Imagem e do Som de São Paulo (MIS), Pensarte, Museu do Café e Cavaleira.

Caderno Especial

Ano III - Edição 340
Diário Oficial de Santos
30 de maio de 2016



NAS ONDAS DO JOSÉ MENINO

Centro de Treinamento de Surfe
une iniciantes e campeões

**Minha
Oportunidade**

Minha Oportunidade

Gerente em restaurante e vagas para
pessoas com deficiência são destaques

A CIDADE EM BUSCA DA EXCELÊNCIA DO Surfe



RONALDO ANDRADE

Diárias, atividades aprimoram aspectos físico e técnico dos atletas



Grupo treina na praia do José Menino, próximo ao emissário submarino

O trabalho é duro, com treinamentos físicos e técnicos, até com o auxílio da tecnologia. O objetivo é voltar a colocar os atletas santistas entre os maiores nomes do surfe nacional. O Centro de Treinamento em Surf iniciou suas atividades este ano e já trabalha com 30 atletas.

O grupo treina habitualmente na praia do José Menino, próximo ao emissário submarino. O local pode ser transferido devido às condições das ondas e do tempo. Além da prática na água, todos fazem preparo físico na areia.

Os treinamentos acontecem diariamente. São gravados e analisados pelos próprios atletas e pelos treinadores. "Trabalhamos com quem já é surfista e tem grande potencial de crescimento. Toda atividade realizada é baseada na técnica do surfe", explica Pedro Souza, um dos professores.

Os irmãos Vinícius e Isadora Parra, 13 e 16 anos, são dois jovens destaques santistas. "Os treinos têm nos ajudado em tudo, especialmente na parte física", destaca Vinícius. Para a irmã, o trabalho em equipe é essencial. "Estamos sempre trabalhando juntos. Com isso, nos ajudamos a crescer".

FOTOS: MARCELO MARTINS



Os treinos têm nos ajudado em tudo, especialmente na parte física"
VINÍCIUS PARRA, 13 ANOS, ALUNO



Estamos sempre trabalhando juntos. Com isso, nos ajudamos a crescer"
ISADORA PARRA, 16 ANOS, ALUNA



Já fazia esse tipo de treinamento. Sei que tenho uma responsabilidade por ser mais experiente"
DOUGLAS NORONHA, 27 ANOS, SURFISTA



Trabalhamos com quem já é surfista e tem grande potencial de crescimento"
PEDRO SOUZA, PROFESSOR

TREINAMENTOS SÃO GRAVADOS E ANALISADOS PELOS PRÓPRIOS ATLETAS

O surfe representa tudo para mim. É a minha melhor forma de amor; vivo isso intensamente faz muito tempo



RONALDO ANDRADE

CISCO ARAÑA, 50, SURFISTA PROFISSIONAL

GRANDES CAMPEÕES

Também são de Santos dois dos maiores ícones do esporte: Cisco Araña e Picuruta Salazar, multicampeões que fizeram história e levaram o nome da Cidade para vários países.

Primeiro surfista profissional do estado de São Paulo, Cisco Araña, 59, pega onda há 50 anos. "O surfe representa tudo para mim. É a minha melhor forma de amor. Vivo isso intensa-

mente faz muito tempo", orgulha-se o bicampeão brasileiro da modalidade.

Picuruta é o maior nome do longboard brasileiro. "Representa as maiores conquistas que tive na minha vida. Foi no longboard que garanti meus melhores resultados e pude viajar para os melhores lugares do mundo em busca das ondas perfeitas", conta o surfista de 55 anos, 37 deles dedicados ao esporte.

Foi no longboard que garanti meus melhores resultados e pude viajar para os melhores lugares do mundo"



RAIMUNDO ROSA

PICURUTA, 55, SURFISTA

HISTÓRIA

A origem do surfe foi nas ilhas do Pacífico, mais especificamente na Polinésia Central. O reconhecimento veio com o campeão olímpico de natação e pai do surfe moderno Duke Kahanamoku.

O havaiano, ao ganhar a medalha de ouro na Olimpíada de Estocolmo (1912), disse em entrevista que seu treinamento se resumia em "cavalgar sobre as ondas com uma tábua de madeira".

No Brasil, Santos foi a porta de entrada para a modalidade. Em 1938, um grupo de amigos formado por Osmar Gonçalves, Juá Hafers e os irmãos Thomas e Margott Rittscher foi o primeiro a pegar ondas no País.

Restaurante oferece salário de R\$ 1.700 em vaga para gerente

Minha Oportunidade

Gerente de restaurante é a vaga de destaque desta semana do Centro Público de Emprego e Trabalho de Santos. Com salário de R\$ 1.700, o interessado deve ter mais de 18 anos e ensino médio completo. Também é exigida experiência comprovada em carteira.

Quem for contratado ainda terá como benefícios refeição no local e vale transporte.

Há, ainda, vaga para técnico de informática.

Já pessoas com deficiência têm oportunidade nas funções de auxiliar de limpeza e teleoperador (*confira no quadro*).

Os candidatos devem ir até o Centro Público com RG, CPF, PIS e carteira de trabalho.

SERVIÇO

CENTRO PÚBLICO DE EMPREGO E TRABALHO
RUA AMADOR BUENO, 249 – CENTRO
ATENDIMENTO: DE SEGUNDA A SEXTA-FEIRA, DAS 8H ÀS 17H
TELEFONE/FAX: 13 - 3223-9945 E 3223-9501



CENTRO PÚBLICO DE EMPREGO E TRABALHO / SEDES

	Vagas
Gerente de restaurante	1
Técnico de informática	1
PESSOAS COM DEFICIÊNCIA:	
Auxiliar de limpeza	1
Teleoperador	237

Interessados devem se dirigir ao Centro Público, na Rua Amador Bueno, 249, Centro, de segunda a sexta-feira, das 8h às 17h. Documentos: carteira de trabalho, RG, CPF e PIS. Informações: 3223-9945.



SECRETARIA DE DESENVOLVIMENTO E INOVAÇÃO

MINISTÉRIO DO TRABALHO

Abrindo portas para o mercado de trabalho

O portal Minha Oportunidade exibe cerca de 70 modalidades de cursos gratuitos para qualificação profissional. Também possibilita que o trabalhador cadastre currículo para um banco de dados disponibilizado a empresas da região.



Minha Oportunidade

www.santos.sp.gov.br/minhaoportunidade/





ATOS OFICIAIS DO PODER EXECUTIVO



MUNICÍPIO DE SANTOS - SP
RELATÓRIO RESUMIDO DA EXECUÇÃO ORÇAMENTÁRIA
BALANÇO ORÇAMENTÁRIO 2º BIMESTRE / 2016
ORÇAMENTOS FISCAL E DA SEGURIDADE SOCIAL
Consolidado

RREO - Anexo 01 (LRF, Art. 52, inciso I, alíneas "a" e "b" do inciso II e §1º)

Receitas	Previsão Inicial	Previsão Atualizada (a)	RECEITAS				Saldo a Realizar (a-c)
			Receitas Realizadas				
			No Bimestre (b)	% (b/a)	Até Bimestre (c)	% (c/a)	
RECEITAS (EXCETO INTRA-ORÇAMENTÁRIAS) (I)	2.254.136.000,00	2.423.630.031,13	377.386.769,30	15,57%	814.533.152,65	33,61%	1.609.096.878,48
RECEITAS CORRENTES	2.058.688.000,00	2.206.335.634,75	354.427.646,27	16,06%	785.744.091,35	35,61%	1.420.591.543,40
RECEITA TRIBUTÁRIA	1.041.718.000,00	1.041.999.808,53	153.563.235,01	14,74%	385.371.515,25	36,98%	656.628.293,28
Impostos	958.000.000,00	958.000.000,00	143.812.157,52	15,01%	346.855.277,85	36,21%	611.144.722,15
Taxas	83.718.000,00	83.999.808,53	9.751.077,49	11,61%	38.516.237,40	45,85%	45.483.571,13
Contribuição de Melhoria	0,00	0,00	0,00	◆	0,00	◆	0,00
RECEITA DE CONTRIBUIÇÕES	123.253.000,00	123.253.000,00	21.483.290,78	17,43%	40.354.820,97	32,74%	82.898.179,03
Contribuições Sociais	105.253.000,00	105.253.000,00	18.221.873,83	17,31%	33.984.644,72	32,29%	71.268.355,28
Contribuição de Intervenção no Domínio Econômico	0,00	0,00	0,00	◆	0,00	◆	0,00
Contribuição de Iluminação Pública	18.000.000,00	18.000.000,00	3.261.416,92	18,12%	6.370.176,25	35,39%	11.629.823,75
RECEITA PATRIMONIAL	51.008.000,00	120.188.275,80	50.520.176,68	42,03%	78.909.651,48	65,66%	41.278.624,31
Receitas Imobiliárias	0,00	8.014,34	5.465,20	68,19%	8.014,34	100,00%	0,00
Receitas de Valores Mobiliários	21.007.000,00	90.155.296,76	50.174.765,14	55,65%	78.538.636,29	87,11%	11.616.660,47
Receita de Concessões e Permissões	30.001.000,00	30.024.964,70	339.946,38	1,13%	363.000,86	1,21%	29.661.963,84
Compensações Financeiras	0,00	0,00	0,00	◆	0,00	◆	0,00
Receita Decorrente do Direito de Exploração de Bens Públicos em	0,00	0,00	0,00	◆	0,00	◆	0,00
Áreas de Domínio Público	0,00	0,00	0,00	◆	0,00	◆	0,00
Receita da Cessão de Direitos	0,00	0,00	0,00	◆	0,00	◆	0,00
Outras Receitas Patrimoniais	0,00	0,00	0,00	◆	0,00	◆	0,00
RECEITA AGROPECUÁRIA	0,00	0,00	0,00	◆	0,00	◆	0,00
Receita da Produção Vegetal	0,00	0,00	0,00	◆	0,00	◆	0,00
Receita da Produção Animal e Derivados	0,00	0,00	0,00	◆	0,00	◆	0,00
Outras Receitas Agropecuárias	0,00	0,00	0,00	◆	0,00	◆	0,00
RECEITA INDUSTRIAL	0,00	0,00	0,00	◆	0,00	◆	0,00
Receita da Indústria Extrativa Mineral	0,00	0,00	0,00	◆	0,00	◆	0,00
Receita da Indústria de Transformação	0,00	0,00	0,00	◆	0,00	◆	0,00
Receita da Indústria de Construção	0,00	0,00	0,00	◆	0,00	◆	0,00
Outras Receitas Industriais	0,00	0,00	0,00	◆	0,00	◆	0,00
RECEITA DE SERVIÇOS	17.000,00	17.000,00	3.210,70	18,89%	5.602,86	32,96%	11.397,14
TRANSFERÊNCIAS CORRENTES	754.918.000,00	832.013.261,35	116.396.954,15	13,99%	260.230.250,89	31,28%	571.783.010,46
Transferências Intergovernamentais	749.349.000,00	825.379.366,76	114.834.014,92	13,91%	258.151.118,72	31,28%	567.228.248,04
Transferências de Instituições Privadas	683.000,00	683.000,00	0,00	0,00%	79.200,00	11,60%	603.800,00
Transferências do Exterior	0,00	0,00	0,00	◆	0,00	◆	0,00
Transferências de Pessoas	592.000,00	592.000,00	13.161,45	2,22%	166.821,05	28,18%	425.178,95
Transferências de Convênios	4.294.000,00	5.358.894,59	1.549.777,78	28,92%	1.833.111,12	34,21%	3.525.783,47
Transferências para o Combate à Fome	0,00	0,00	0,00	◆	0,00	◆	0,00
OUTRAS RECEITAS CORRENTES	87.774.000,00	88.864.289,07	12.460.778,97	14,02%	20.872.249,89	23,49%	67.992.039,18
Multas e Juros de Mora	22.255.000,00	22.291.459,10	4.056.449,63	18,20%	6.908.045,27	30,99%	15.383.413,83
Indenizações e Restituições	13.413.000,00	14.258.631,64	1.899.267,79	13,32%	3.210.929,83	22,52%	11.047.701,81
Receita da Dívida Ativa	45.000.000,00	45.048.129,87	6.023.850,55	13,37%	9.477.010,66	21,04%	35.571.119,21
Receita Decorrente de Aportes Periódicos para Amortização de	0,00	0,00	0,00	◆	0,00	◆	0,00
Déficit Atuarial do RPPS	7.106.000,00	7.266.068,46	481.210,96	6,62%	1.276.264,13	17,56%	5.989.804,33
Receitas Correntes Diversas	195.448.000,00	217.294.396,38	22.959.123,03	10,57%	28.789.061,30	13,25%	188.505.335,08
RECEITAS DE CAPITAL	195.448.000,00	217.294.396,38	22.959.123,03	10,57%	28.789.061,30	13,25%	188.505.335,08
OPERAÇÕES DE CRÉDITO	54.000.000,00	54.000.000,00	1.034.992,23	1,92%	1.034.992,23	1,92%	52.965.007,77

Receitas	Previsão Inicial	Previsão Atualizada (a)	RECEITAS				Saldo a Realizar (a-c)
			Receitas Realizadas				
			No Bimestre (b)	% (b/a)	Até Bimestre (c)	% (c/a)	
Operações de Crédito Internas	54.000.000,00	54.000.000,00	1.034.992,23	1,92%	1.034.992,23	1,92%	52.965.007,77
Operações de Crédito Externas	0,00	0,00	0,00	◆	0,00	◆	0,00
ALIENAÇÃO DE BENS	2.000,00	72.500,00	0,00	0,00%	71.500,00	98,62%	1.000,00
Alienação de Bens Móveis	1.000,00	71.500,00	0,00	0,00%	71.500,00	100,00%	0,00
Alienação de Bens Imóveis	1.000,00	1.000,00	0,00	0,00%	0,00	0,00%	1.000,00
AMORTIZAÇÕES DE EMPRÉSTIMOS	0,00	0,00	0,00	◆	0,00	◆	0,00
TRANSFERÊNCIAS DE CAPITAL	141.446.000,00	163.221.896,38	21.924.130,80	13,43%	27.682.569,07	16,96%	135.539.327,31
Transferências Intergovernamentais	7.000.000,00	7.131.061,43	386,90	0,01%	131.061,43	1,84%	7.000.000,00
Transferências de Instituições Privadas	0,00	0,00	0,00	◆	0,00	◆	0,00
Transferências do Exterior	0,00	0,00	0,00	◆	0,00	◆	0,00
Transferências de Pessoas	0,00	0,00	0,00	◆	0,00	◆	0,00
Transferências de Outras Instituições Públicas	0,00	0,00	0,00	◆	0,00	◆	0,00
Transferências de Convênios	134.446.000,00	156.090.834,95	21.923.743,90	14,05%	27.551.507,64	17,65%	128.539.327,31
Transferências para o Combate à Fome	0,00	0,00	0,00	◆	0,00	◆	0,00
OUTRAS RECEITAS DE CAPITAL	0,00	0,00	0,00	◆	0,00	◆	0,00
Integralização do Capital Social	0,00	0,00	0,00	◆	0,00	◆	0,00
Div. Atv. Prov. da Amortiz. de Emp. e Financ.	4.665.000,00	4.665.000,00	0,00	◆	0,00	◆	0,00
Receitas de Capital Diversas	0,00	0,00	0,00	◆	0,00	◆	0,00
RECEITAS (INTRA-ORÇAMENTÁRIAS) (II)	296.628.000,00	296.628.000,00	46.365.887,02	15,63%	100.215.878,36	33,79%	196.412.121,64
SUBTOTAL DAS RECEITAS (III) = (I + II)	2.550.764.000,00	2.720.258.031,13	423.752.656,32	15,58%	914.749.031,01	33,63%	1.805.509.000,12
OPERAÇÕES DE CRÉDITO / REFINANCIAMENTO (IV)	0,00	0,00	0,00	◆	0,00	◆	0,00
Operações de Crédito Internas	0,00	0,00	0,00	◆	0,00	◆	0,00
Mobiliária	0,00	0,00	0,00	◆	0,00	◆	0,00
Contratual	0,00	0,00	0,00	◆	0,00	◆	0,00
Operações de Crédito Externas	0,00	0,00	0,00	◆	0,00	◆	0,00
Mobiliária	0,00	0,00	0,00	◆	0,00	◆	0,00
Contratual	0,00	0,00	0,00	◆	0,00	◆	0,00
SUBTOTAL COM REFINANCIAMENTO (V) = (III + IV)	2.550.764.000,00	2.720.258.031,13	423.752.656,32	15,58%	914.749.031,01	33,63%	1.805.509.000,12
DÉFICIT (VI)	0,00	0,00	0,00	◆	0,00	◆	0,00
TOTAL (VII) = (V + VI)	2.550.764.000,00	2.720.258.031,13	423.752.656,32	15,58%	914.749.031,01	33,63%	1.805.509.000,12
SALDOS DE EXERCÍCIOS ANTERIORES (UTILIZADOS PARA CRÉDITOS ADICIONAIS)	0,00	0,00	0,00	◆	0,00	◆	0,00
Superávit Financeiro	0,00	0,00	0,00	◆	0,00	◆	0,00
Reabertura de Créditos Adicionais	0,00	0,00	0,00	◆	0,00	◆	0,00

Despesas	Dotação Inicial (d)	Dotação Atualizada (e)	Despesas Empenhadas		Saldo (g) = (e - f)	Despesas Liquidadas		Saldo (i) = (e - h)	Despesas Pagas até o Bim. (j)
			No Bim	Até Bim (f)		No Bim	Até Bim (h)		
			DESPESAS (EXCETO INTRA-ORÇAMENTÁRIAS) (VIII)	2.254.136.000,00		2.320.990.656,71	76.774.832,34		
DESPESAS CORRENTES	1.913.144.428,00	1.914.085.487,84	67.591.673,38	1.658.124.655,13	255.960.832,71	583.775.677,60	1.330.309.810,24	504.681.240,05	
PESSOAL E ENCARGOS SOCIAIS	1.072.569.000,00	1.028.317.794,39	10.462.018,00	954.011.825,95	74.305.968,44	161.916.169,87	321.128.505,62	320.615.173,19	
JUROS E ENCARGOS DA DÍVIDA	4.665.000,00	4.415.000,00	0,00	2.953.000,00	1.462.000,00	670.342,21	1.091.638,48	1.021.412,70	
OUTRAS DESPESAS CORRENTES	835.910.428,00	881.352.693,45	57.129.655,38	701.159.829,18	180.192.864,27	166.291.312,44	619.797.159,95	183.044.654,16	
DESPESAS DE CAPITAL	278.621.572,00	344.746.688,87	9.183.158,96	183.711.033,43	161.035.655,44	50.246.669,82	294.500.019,05	32.691.884,81	

Despesas	Dotação Inicial (d)	Dotação Atualizada (e)	Despesas Empenhadas		Saldo (g) = (e - f)	Despesas Liquidadas		Saldo (i) = (e - h)	Despesas Pagas até o Bim. (j)
			No Bim	Até Bim (f)		No Bim	Até Bim (h)		
INVESTIMENTOS	251.210.572,00	318.901.850,84	9.183.158,96	159.232.626,58	159.669.224,26	28.183.925,88	40.045.107,92	278.856.742,92	22.675.884,71
INVERSÕES FINANCEIRAS	8.508.000,00	8.389.880,23	0,00	7.852.406,85	537.473,38	1.912.384,46	3.912.906,98	4.476.973,25	3.824.768,92
AMORTIZAÇÃO DA DÍVIDA	18.903.000,00	17.454.957,80	0,00	16.626.000,00	828.957,80	4.358.106,49	6.288.654,92	11.166.302,88	6.191.231,18
RESERVA DE CONTINGÊNCIA	62.370.000,00	62.158.480,00	0,00	0,00	62.158.480,00	0,00	0,00	62.158.480,00	0,00
RESERVA DO RPPS	0,00	0,00	0,00	0,00	0,00	0,00	0,00	0,00	0,00
DESPESAS (INTRA-ORÇAMENTÁRIAS) (IX)	296.628.000,00	294.702.416,23	120.000,00	269.851.144,90	24.851.271,33	43.441.479,40	94.753.731,71	199.948.684,52	94.749.697,15
SUBTOTAL DAS DESPESAS (X) = (VIII + IX)	2.550.764.000,00	2.615.693.072,94	76.894.832,34	2.111.686.833,46	504.006.239,48	406.773.720,75	728.776.079,13	1.886.916.993,81	632.122.822,01
AMORTIZAÇÃO DA DÍV. / REFINANCIAMENTO (XI)	0,00	0,00	0,00	0,00	0,00	0,00	0,00	0,00	0,00
Amortização da Dívida Interna	0,00	0,00	0,00	0,00	0,00	0,00	0,00	0,00	0,00
Dívida Mobiliária	0,00	0,00	0,00	0,00	0,00	0,00	0,00	0,00	0,00
Outras Dívidas	0,00	0,00	0,00	0,00	0,00	0,00	0,00	0,00	0,00
Amortização da Dívida Externa	0,00	0,00	0,00	0,00	0,00	0,00	0,00	0,00	0,00
Dívida Mobiliária	0,00	0,00	0,00	0,00	0,00	0,00	0,00	0,00	0,00
Outras Dívidas	0,00	0,00	0,00	0,00	0,00	0,00	0,00	0,00	0,00
SUBTOTAL C/ REFINANCIAMENTO (XII) = (XI + XII)	2.550.764.000,00	2.615.693.072,94	76.894.832,34	2.111.686.833,46	504.006.239,48	406.773.720,75	728.776.079,13	1.886.916.993,81	632.122.822,01
SUPERÁVIT (XIII)						0,00	185.972.951,88		
TOTAL (XIV) = (XII + XIII)	2.550.764.000,00	2.615.693.072,94	76.894.832,34	2.111.686.833,46	504.006.239,48	406.773.720,75	914.749.031,01		

RECEITAS

R\$ 1,00

Receitas Intra-Orçamentária	Previsão Inicial	Previsão Atualizada (a)	Receitas Realizadas				Saldo a Realizar (a-c)
			No Bimestre (b)	% (b/a)	Até Bimestre (c)	% (c/a)	
RECEITAS	296.628.000,00	296.628.000,00	46.365.887,02	15,63%	100.215.878,36	33,79%	196.412.121,64
RECEITAS CORRENTES	296.628.000,00	296.628.000,00	46.365.887,02	15,63%	100.215.878,36	33,79%	196.412.121,64
RECEITA TRIBUTÁRIA	0,00	0,00	0,00	0,00	0,00	0,00	0,00
Impostos	0,00	0,00	0,00	0,00	0,00	0,00	0,00
Taxas	0,00	0,00	0,00	0,00	0,00	0,00	0,00
Contribuição de Melhoria	0,00	0,00	0,00	0,00	0,00	0,00	0,00
RECEITA DE CONTRIBUIÇÕES	294.428.000,00	294.428.000,00	46.009.866,60	15,63%	99.509.750,95	33,80%	194.918.249,05
Contribuições Sociais	294.428.000,00	294.428.000,00	46.009.866,60	15,63%	99.509.750,95	33,80%	194.918.249,05
Contribuição de Intervenção no Domínio Econômico	0,00	0,00	0,00	0,00	0,00	0,00	0,00
Contribuição de Iluminação Pública	0,00	0,00	0,00	0,00	0,00	0,00	0,00
RECEITA PATRIMONIAL	0,00	0,00	0,00	0,00	0,00	0,00	0,00
Receitas Imobiliárias	0,00	0,00	0,00	0,00	0,00	0,00	0,00
Receitas de Valores Mobiliários	0,00	0,00	0,00	0,00	0,00	0,00	0,00
Receita de Concessões e Permissões	0,00	0,00	0,00	0,00	0,00	0,00	0,00
Compensações Financeiras	0,00	0,00	0,00	0,00	0,00	0,00	0,00
Receita Decorrente do Direito de Exploração de Bens Públicos em Áreas de Domínio Público	0,00	0,00	0,00	0,00	0,00	0,00	0,00
Receita da Cessão de Direitos	0,00	0,00	0,00	0,00	0,00	0,00	0,00
Outras Receitas Patrimoniais	0,00	0,00	0,00	0,00	0,00	0,00	0,00
RECEITA AGROPECUÁRIA	0,00	0,00	0,00	0,00	0,00	0,00	0,00
Receita da Produção Vegetal	0,00	0,00	0,00	0,00	0,00	0,00	0,00
Receita da Produção Animal e Derivados	0,00	0,00	0,00	0,00	0,00	0,00	0,00
Outras Receitas Agropecuárias	0,00	0,00	0,00	0,00	0,00	0,00	0,00
RECEITA INDUSTRIAL	0,00	0,00	0,00	0,00	0,00	0,00	0,00

RECEITAS

R\$ 1,00

Receitas Intra-Orçamentária	Previsão Inicial	Previsão Atualizada (a)	Receitas Realizadas				Saldo a Realizar (a-c)
			No Bimestre (b)	% (b/a)	Até Bimestre (c)	% (c/a)	
Receita da Indústria Extrativa Mineral	0,00	0,00	0,00	0,00	0,00	0,00	0,00
Receita da Indústria de Transformação	0,00	0,00	0,00	0,00	0,00	0,00	0,00
Receita da Indústria de Construção	0,00	0,00	0,00	0,00	0,00	0,00	0,00
Outras Receitas Industriais	0,00	0,00	0,00	0,00	0,00	0,00	0,00
RECEITA DE SERVIÇOS	0,00	0,00	0,00	0,00	0,00	0,00	0,00
TRANSFERÊNCIAS CORRENTES	0,00	0,00	0,00	0,00	0,00	0,00	0,00
Transferências Intergovernamentais	0,00	0,00	0,00	0,00	0,00	0,00	0,00
Transferências de Instituições Privadas	0,00	0,00	0,00	0,00	0,00	0,00	0,00
Transferências do Exterior	0,00	0,00	0,00	0,00	0,00	0,00	0,00
Transferências de Pessoas	0,00	0,00	0,00	0,00	0,00	0,00	0,00
Transferências de Convênios	0,00	0,00	0,00	0,00	0,00	0,00	0,00
Transferências para o Combate à Fome	0,00	0,00	0,00	0,00	0,00	0,00	0,00
OUTRAS RECEITAS CORRENTES	2.200.000,00	2.200.000,00	356.020,42	16,18%	706.127,41	32,10%	1.493.872,59
Multas e Juros de Mora	18.000,00	18.000,00	2.964,09	16,47%	5.898,76	32,77%	12.101,24
Indenizações e Restituições	0,00	0,00	0,00	0,00	0,00	0,00	0,00
Receita da Dívida Ativa	0,00	0,00	0,00	0,00	0,00	0,00	0,00
Receita Decorrentes de Aportes Periódicos para Amortização de Déficit Atuarial do RPPS	0,00	0,00	0,00	0,00	0,00	0,00	0,00
Receitas Correntes Diversas	2.182.000,00	2.182.000,00	353.056,33	16,18%	700.228,65	32,09%	1.481.771,35
RECEITAS DE CAPITAL	0,00	0,00	0,00	0,00	0,00	0,00	0,00
OPERAÇÕES DE CRÉDITO	0,00	0,00	0,00	0,00	0,00	0,00	0,00
Operações de Crédito Internas	0,00	0,00	0,00	0,00	0,00	0,00	0,00
Operações de Crédito Externas	0,00	0,00	0,00	0,00	0,00	0,00	0,00
ALIENAÇÃO DE BENS	0,00	0,00	0,00	0,00	0,00	0,00	0,00
Alienação de Bens Móveis	0,00	0,00	0,00	0,00	0,00	0,00	0,00
Alienação de Bens Imóveis	0,00	0,00	0,00	0,00	0,00	0,00	0,00
AMORTIZAÇÕES DE EMPRÉSTIMOS	0,00	0,00	0,00	0,00	0,00	0,00	0,00
TRANSFERÊNCIAS DE CAPITAL	0,00	0,00	0,00	0,00	0,00	0,00	0,00
Transferências Intergovernamentais	0,00	0,00	0,00	0,00	0,00	0,00	0,00
Transferências de Instituições Privadas	0,00	0,00	0,00	0,00	0,00	0,00	0,00
Transferências do Exterior	0,00	0,00	0,00	0,00	0,00	0,00	0,00
Transferências de Pessoas	0,00	0,00	0,00	0,00	0,00	0,00	0,00
Transferências de Outras Instituições Públicas	0,00	0,00	0,00	0,00	0,00	0,00	0,00
Transferências de Convênios	0,00	0,00	0,00	0,00	0,00	0,00	0,00
Transferências para o Combate à Fome	0,00	0,00	0,00	0,00	0,00	0,00	0,00
OUTRAS RECEITAS DE CAPITAL	0,00	0,00	0,00	0,00	0,00	0,00	0,00
Integralização do Capital Social	0,00	0,00	0,00	0,00	0,00	0,00	0,00
Div. Atv. Prov. da Amortiz. de Emp. e Financ.	0,00	0,00	0,00	0,00	0,00	0,00	0,00
Receitas de Capital Diversas	0,00	0,00	0,00	0,00	0,00	0,00	0,00

Despesas Intra-Orçamentária	Dotação Inicial (d)	Dotação Atualizada (e)	Despesas Empenhadas		Saldo (g) = (e - f)	Despesas Liquidadas		Saldo (i) = (e - h)	Despesas Pagas até o Bim. (j)
			No Bim	Até Bim (f)		No Bim	Até Bim (h)		
DESPESAS	296.628.000,00	294.702.416,23	120.000,00	269.851.144,90	24.851.271,33	43.441.479,40	94.753.731,71	199.948.684,52	94.749.697,15

Despesas Intra-Orçamentária	Dotação Inicial (d)	Dotação Atualizada (e)	Despesas Empenhadas		Saldo (g) = (e - f)	Despesas Liquidadas		Saldo (i) = (e - h)	Despesas Pagas até o Bim. (j)
			No Bim	Até Bim (f)		No Bim	Até Bim (h)		
DESPESAS CORRENTES	295.188.000,00	293.262.416,23	120.000,00	268.412.544,90	24.849.871,33	43.201.717,60	94.274.208,11	198.988.208,12	94.270.173,55
PESSOAL E ENCARGOS SOCIAIS	285.341.000,00	262.237.416,23	120.000,00	237.416.544,90	24.820.871,33	37.374.801,91	83.080.848,67	179.156.567,56	83.076.814,11
JUROS E ENCARGOS DA DÍVIDA	2.200.000,00	2.200.000,00	0,00	2.191.000,00	9.000,00	356.020,40	706.127,37	1.493.872,63	706.127,37
OUTRAS DESPESAS CORRENTES	7.647.000,00	28.825.000,00	0,00	28.805.000,00	20.000,00	5.470.895,29	10.487.232,07	18.337.767,93	10.487.232,07
DESPESAS DE CAPITAL	1.440.000,00	1.440.000,00	0,00	1.438.600,00	1.400,00	239.761,80	479.523,60	960.476,40	479.523,60
INVESTIMENTOS	0,00	0,00	0,00	0,00	0,00	0,00	0,00	0,00	0,00
INVERSÕES FINANCEIRAS	0,00	0,00	0,00	0,00	0,00	0,00	0,00	0,00	0,00
AMORTIZAÇÃO DA DÍVIDA	1.440.000,00	1.440.000,00	0,00	1.438.600,00	1.400,00	239.761,80	479.523,60	960.476,40	479.523,60



MUNICÍPIO DE SANTOS - SP
RELATÓRIO RESUMIDO DA EXECUÇÃO ORÇAMENTÁRIA
DEMONSTRATIVO DA DESPESA POR FUNÇÃO/SUBFUNÇÃO DO 2º BIMESTRE DE 2016
ORÇAMENTOS FISCAL E DA SEGURIDADE SOCIAL

Data Consulta: Abril/2016

Consolidado

Anexo 02 (LRF, Artigo 52, Inciso II, alínea c.)

Despesas	Dotação Inicial	Dotação Atualizada (a)	Despesa Empenhada			Saldo (c) = (a - b)	Despesa Liquidada			Saldo (e) = (a - d)
			No Bimestre	Até o Bim (b)	% (b/Total)		No Bimestre	Até o Bimestre (d)	% (d/Total)	
DESPESAS (EXCETO INTRA-ORÇAMENTÁRIAS)(I)	2.254.136.000,00	2.320.990.656,71	76.774.832,34	1.841.835.688,56	87,22	479.154.968,15	363.332.241,35	634.022.347,42	86,99	1.686.968.309,29
LEGISLATIVA	61.274.000,00	61.274.000,00	0,00	0,00	0,00	61.274.000,00	0,00	0,00	0,00	61.274.000,00
ACAO LEGISLATIVA	61.274.000,00	61.274.000,00	0,00	0,00	0,00	61.274.000,00	0,00	0,00	0,00	61.274.000,00
ADMINISTRACAO	261.758.000,00	274.140.571,89	22.098.244,32	230.633.638,87	10,92	43.506.933,02	43.864.506,96	85.018.725,50	11,66	189.121.846,39
ADMINISTRACAO GERAL	237.902.000,00	249.784.571,89	13.096.710,15	209.795.609,45	9,93	39.988.962,44	39.247.216,56	77.913.177,85	10,69	171.871.394,04
COMUNICACAO SOCIAL	22.702.000,00	23.202.000,00	9.001.534,17	19.723.128,42	0,93	3.478.871,58	4.443.117,20	6.698.915,14	0,91	16.503.084,86
ASSISTENCIA A CRIANCA E AO ADOLESCENTE	1.154.000,00	1.154.000,00	0,00	1.114.901,00	0,05	39.099,00	174.173,20	406.632,51	0,05	747.367,49
SEGURANCA PUBLICA	36.272.000,00	36.224.506,60	1.411.893,72	34.785.641,26	1,64	1.438.865,34	6.127.028,59	11.076.038,92	1,51	25.148.467,68
POLICIAMENTO	36.272.000,00	36.224.506,60	1.411.893,72	34.785.641,26	1,64	1.438.865,34	6.127.028,59	11.076.038,92	1,51	25.148.467,68
ASSISTENCIA SOCIAL	50.059.000,00	50.976.013,25	2.100.949,69	44.056.233,30	2,08	6.919.779,95	7.950.577,37	14.510.830,38	1,99	36.465.182,87
ADMINISTRACAO GERAL	30.434.360,00	31.451.122,00	427.829,89	29.565.022,12	1,40	1.886.099,88	5.262.173,40	10.115.021,77	1,38	21.336.100,23
ASSISTENCIA A CRIANCA E AO ADOLESCENTE	1.708.960,00	1.708.960,00	166.372,67	1.605.772,48	0,07	103.187,52	197.455,96	324.458,01	0,04	1.384.501,99
ASSISTENCIA COMUNITARIA	17.143.680,00	17.043.931,25	1.506.747,13	12.165.438,70	0,57	4.878.492,55	2.384.139,62	3.714.656,91	0,50	13.329.274,34
OUTROS ENCARGOS ESPECIAIS	772.000,00	772.000,00	0,00	720.000,00	0,03	52.000,00	106.808,36	356.693,69	0,04	415.306,31
PREVIDENCIA SOCIAL	292.334.000,00	292.334.000,00	58.436,05	285.489.544,52	13,51	6.844.455,48	47.048.689,63	91.602.618,75	12,56	200.731.381,25
ADMINISTRACAO GERAL	9.000.000,00	9.000.000,00	95.759,68	2.373.868,15	0,11	6.626.131,85	427.333,03	744.502,53	0,10	8.255.497,47
PREVIDENCIA DO REGIME ESTATUTARIO	283.334.000,00	283.334.000,00	-37.323,63	283.115.676,37	13,40	218.323,63	46.621.356,60	90.858.116,22	12,46	192.475.883,78
SAUDE	428.831.172,00	477.173.083,38	24.242.916,08	370.217.324,16	17,53	106.955.759,22	88.883.485,74	148.837.122,36	20,42	328.335.961,02
ADMINISTRACAO GERAL	37.209.000,00	27.999.390,40	3.313.431,51	26.415.523,31	1,25	1.583.867,09	6.404.819,75	11.410.967,40	1,56	16.588.423,00
ATENCAO BASICA	74.759.600,00	79.274.861,24	1.065.528,48	64.793.005,61	3,06	14.481.855,63	12.979.098,85	24.176.112,95	3,31	55.098.748,29
ASSISTENCIA HOSPITALAR E AMBULATORIAL	286.345.572,00	338.677.436,81	17.766.801,18	251.396.752,93	11,90	87.280.683,88	64.164.612,98	103.636.251,83	14,22	235.041.184,98
SUPORTE PROFILATICO E TERAPEUTICO	7.020.000,00	7.423.586,48	1.662.504,83	4.155.008,73	0,19	3.268.577,75	1.300.531,59	2.017.408,05	0,27	5.406.178,43
VIGILANCIA SANITARIA	270.000,00	270.000,00	52.148,55	89.867,34	0,00	180.132,66	14.332,17	16.635,81	0,00	253.364,19
VIGILANCIA EPIDEMIOLOGICA	23.227.000,00	23.527.808,45	382.501,53	23.367.166,24	1,10	160.642,21	4.020.090,40	7.579.746,32	1,04	15.948.062,13
EDUCACAO	407.755.000,00	409.865.268,48	6.491.608,71	401.140.976,83	18,99	8.724.291,65	70.688.015,53	131.185.404,51	18,00	278.679.863,97
ADMINISTRACAO GERAL	8.208.000,00	7.601.000,00	0,00	7.601.000,00	0,35	0,00	1.039.773,50	2.794.305,63	0,38	4.806.694,37
ALIMENTACAO E NUTRICAO	9.536.000,00	9.548.417,50	1.469.134,30	7.973.471,30	0,37	1.574.946,20	3.662.536,17	3.761.370,69	0,51	5.787.046,81
ENSINO FUNDAMENTAL	241.857.000,00	244.576.259,92	3.706.540,58	239.733.565,54	11,35	4.842.694,38	36.738.892,19	65.741.853,10	9,02	178.834.406,82
ENSINO SUPERIOR	1.000,00	1.000,00	0,00	0,00	0,00	1.000,00	0,00	0,00	0,00	1.000,00
EDUCACAO INFANTIL	129.516.000,00	129.660.591,06	1.456.701,83	127.441.671,82	6,03	2.218.919,24	26.418.719,58	53.093.021,24	7,28	76.567.569,82
EDUCACAO ESPECIAL	18.637.000,00	18.478.000,00	-140.768,00	18.391.268,17	0,87	86.731,83	2.828.094,05	5.794.853,85	0,79	12.683.146,15
CULTURA	33.183.000,00	34.391.281,22	1.978.900,49	29.702.708,00	1,40	4.688.573,22	7.794.574,05	15.356.079,83	2,10	19.035.201,39
PATR.HISTORICO, ARTISTICO E ARQUEOLOGICO	2.330.000,00	2.330.000,00	26.147,20	1.789.870,96	0,08	540.129,01	339.176,88	705.841,95	0,09	1.624.158,05

Despesas	Dotação Inicial	Dotação Atualizada (a)	Despesa Empenhada			Saldo (c) = (a - b)	Despesa Liquidada			Saldo (e) = (a - d)
			No Bimestre	Até o Bim (b)	% (b/Total)		No Bimestre	Até o Bimestre (d)	% (d/Total)	
DIFUSAO CULTURAL	30.853.000,00	32.061.281,22	1.952.753,29	27.912.837,01	1,32	4.148.444,21	7.455.397,20	14.650.237,88	2,01	17.411.043,34
DIREITOS DA CIDADANIA	7.095.028,00	9.417.316,25	137.706,24	5.651.125,42	0,26	3.766.190,87	1.139.939,27	2.224.028,78	0,30	7.193.287,51
ASSISTENCIA AO IDOSO	76.000,00	76.000,00	0,00	0,00	0,00	76.000,00	0,00	0,00	0,00	76.000,00
ASSISTENCIA A CRIANCA E AO ADOLESCENTE	841.000,00	3.089.288,25	16.660,00	189.694,09	0,00	2.899.594,20	10.524,76	112.582,90	0,01	2.976.705,39
DIREITOS INDIVIDUAIS, COLETIVOS E DIFUSOS	6.178.028,00	6.252.028,00	121.046,24	5.461.431,33	0,25	790.596,67	1.129.414,51	2.111.445,88	0,28	4.140.582,12
URBANISMO	438.571.000,00	441.415.647,95	15.013.486,55	310.188.061,81	14,68	131.227.586,14	66.765.497,03	94.269.157,50	12,93	347.146.490,45
ASSISTENCIA A CRIANCA E AO ADOLESCENTE	130.000,00	130.000,00	19.754,00	49.385,00	0,00	80.615,00	19.754,00	29.631,00	0,00	100.369,00
INFRA-ESTRUTURA URBANA	102.564.000,00	101.648.409,77	-728.177,13	53.602.537,61	2,53	48.045.872,16	5.289.747,94	10.300.696,15	1,41	91.347.713,62
SERVICOS URBANOS	120.634.000,00	121.681.159,78	11.540.771,42	101.281.562,05	4,79	20.399.597,73	21.984.308,01	33.351.117,59	4,57	88.330.042,19
CONTROLE AMBIENTAL	148.638.000,00	144.197.119,48	548.431,20	128.831.433,84	6,10	15.365.685,64	35.893.867,05	45.270.681,03	6,21	98.926.438,45
TURISMO	66.605.000,00	73.758.958,92	3.632.707,06	26.423.143,31	1,25	47.335.815,61	3.577.820,03	5.317.031,73	0,72	68.441.927,19
HABITACAO	56.340.000,00	56.340.000,00	0,00	56.340.000,00	2,66	0,00	6.331.513,46	13.374.455,78	1,83	42.965.544,22
HABITACAO URBANA	56.340.000,00	56.340.000,00	0,00	56.340.000,00	2,66	0,00	6.331.513,46	13.374.455,78	1,83	42.965.544,22
SANEAMENTO	971.000,00	971.000,00	0,00	0,00	0,00	971.000,00	0,00	0,00	0,00	971.000,00
SANEAMENTO BASICO URBANO	971.000,00	971.000,00	0,00	0,00	0,00	971.000,00	0,00	0,00	0,00	971.000,00
GESTAO AMBIENTAL	25.365.000,00	22.371.643,70	320.678,23	20.032.743,56	0,94	2.338.900,14	3.547.701,05	6.687.977,47	0,91	15.683.666,23
PRESERVACAO E CONSERVACAO AMBIENTAL	2.000,00	2.000,00	0,00	0,00	0,00	2.000,00	0,00	0,00	0,00	2.000,00
CONTROLE AMBIENTAL	25.363.000,00	22.369.643,70	320.678,23	20.032.743,56	0,94	2.336.900,14	3.547.701,05	6.687.977,47	0,91	15.681.666,23
CIENCIA E TECNOLOGIA	896.800,00	896.800,00	16.159,53	825.260,50	0,03	71.539,50	174.319,87	320.974,09	0,04	575.825,91
DIFUSAO DO CONHECIMENTO CIENTIFICO E TEC	896.800,00	896.800,00	16.159,53	825.260,50	0,03	71.539,50	174.319,87	320.974,09	0,04	575.825,91
COMERCIO E SERVICOS	7.749.000,00	8.181.070,00	607.196,52	7.748.293,25	0,36	432.776,75	1.227.246,96	2.292.592,77	0,31	5.888.477,23
TURISMO	7.749.000,00	8.181.070,00	607.196,52	7.748.293,25	0,36	432.776,75	1.227.246,96	2.292.592,77	0,31	5.888.477,23
DESPORTO E LAZER	23.584.000,00	24.851.315,89	1.001.679,45	21.761.918,82	1,03	3.089.397,07	4.344.363,24	7.633.428,47	1,04	17.217.887,42
DESPORTO DE RENDIMENTO	4.163.000,00	4.303.330,63	95.451,31	3.841.280,78	0,18	462.049,85	746.382,18	1.108.249,13	0,15	3.195.081,50
DESPORTO COMUNITARIO	19.421.000,00	20.547.985,26	906.228,14	17.920.638,04	0,84	2.627.347,22	3.597.981,06	6.525.179,34	0,89	14.022.805,92
ENCARGOS ESPECIAIS	59.738.000,00	58.018.658,06	1.294.976,76	23.262.218,26	1,10	34.756.439,80	7.444.782,57	9.632.912,31	1,32	48.385.745,75
REFINANCIAMENTO DA DIVIDA INTERNA	11.064.000,00	10.814.000,00	0,00	10.068.000,00	0,47	746.000,00	1.916.345,84	3.249.715,55	0,44	7.564.284,45
SERVICO DA DIVIDA INTERNA	3.910.000,00	3.910.000,00	0,00	2.640.000,00	0,12	1.270.000,00	380.109,47	740.640,25	0,10	3.169.359,75
SERVICO DA DIVIDA EXTERNA	4.341.000,00	4.341.000,00	0,00	4.341.000,00	0,20	0,00	2.130.353,95	2.130.353,95	0,29	2.210.646,05
TRANSFERENCIAS	1.661.000,00	1.634.000,00	-1.310.200,00	350.149,00	0,01	1.283.851,00	111.191,50	112.528,75	0,01	1.521.471,25
OUTROS ENCARGOS ESPECIAIS	38.762.									

Despesas	Dotação Inicial	Dotação Atualizada (a)	Despesa Empenhada			Saldo (c) = (a - b)	Despesa Liquidada			Saldo (e)=(a-d)
			No Bimestre	Até o Bim (b)	% (b/Total)		No Bimestre	Até o Bimestre (d)	% (d/Total)	
RESERVA DE CONTINENCIA	1.000.000,00	788.480,00	0,00	0,00	0,00	788.480,00	0,00	0,00	0,00	788.480,00
DESPESAS INTRA-ORÇAMENTÁRIAS (II)	296.628.000,00	294.702.416,23	120.000,00	269.851.144,90	12,77	24.851.271,33	43.441.479,40	94.753.731,71	13,00	199.948.684,52
LEGISLATIVA	22.459.000,00	22.459.000,00	0,00	0,00	0,00	22.459.000,00	0,00	0,00	0,00	22.459.000,00
ACAO LEGISLATIVA	22.459.000,00	22.459.000,00	0,00	0,00	0,00	22.459.000,00	0,00	0,00	0,00	22.459.000,00
ADMINISTRACAO	97.106.000,00	96.561.416,23	120.000,00	96.411.544,90	4,56	149.871,33	16.065.280,51	32.415.522,89	4,44	64.145.893,34
ADMINISTRACAO GERAL	96.447.000,00	95.902.416,23	120.000,00	95.753.544,90	4,53	148.871,33	15.994.437,05	32.234.241,20	4,42	63.668.175,03
COMUNICACAO SOCIAL	659.000,00	659.000,00	0,00	658.000,00	0,03	1.000,00	70.843,46	181.281,69	0,02	477.718,31
SEGURANCA PUBLICA	5.642.000,00	5.642.000,00	0,00	5.641.000,00	0,26	1.000,00	607.195,41	1.538.860,97	0,21	4.103.139,03
POLICIAMENTO	5.642.000,00	5.642.000,00	0,00	5.641.000,00	0,26	1.000,00	607.195,41	1.538.860,97	0,21	4.103.139,03
ASSISTENCIA SOCIAL	5.033.000,00	5.033.000,00	0,00	5.032.000,00	0,23	1.000,00	775.624,52	1.855.051,39	0,25	3.177.948,61
ADMINISTRACAO GERAL	5.033.000,00	5.033.000,00	0,00	5.032.000,00	0,23	1.000,00	775.624,52	1.855.051,39	0,25	3.177.948,61
PREVIDENCIA SOCIAL	600.000,00	600.000,00	0,00	200.000,00	0,00	400.000,00	34.395,34	62.103,76	0,00	537.896,24
ADMINISTRACAO GERAL	600.000,00	600.000,00	0,00	200.000,00	0,00	400.000,00	34.395,34	62.103,76	0,00	537.896,24
SAUDE	40.984.000,00	40.982.000,00	0,00	40.982.000,00	1,94	0,00	6.453.076,50	15.495.843,40	2,12	25.486.156,60
ADMINISTRACAO GERAL	4.334.000,00	4.334.000,00	0,00	4.334.000,00	0,20	0,00	638.478,17	1.459.601,45	0,20	2.874.398,55
ATENCAO BASICA	11.500.000,00	11.498.000,00	0,00	11.498.000,00	0,54	0,00	1.643.051,03	3.960.671,18	0,54	7.537.328,82
ASSISTENCIA HOSPITALAR E AMBULATORIAL	22.000.000,00	22.000.000,00	0,00	22.000.000,00	1,04	0,00	3.637.178,91	8.803.663,75	1,20	13.196.336,25
SUPORTE PROFILATICO E TERAPEUTICO	150.000,00	150.000,00	0,00	150.000,00	0,00	0,00	17.152,08	38.518,64	0,00	111.481,36
VIGILANCIA EPIDEMIOLOGICA	3.000.000,00	3.000.000,00	0,00	3.000.000,00	0,14	0,00	517.216,31	1.233.388,38	0,16	1.766.611,62
EDUCACAO	102.858.000,00	101.479.000,00	0,00	101.477.000,00	4,80	2.000,00	16.639.340,24	36.525.863,00	5,01	64.953.137,00
ENSINO FUNDAMENTAL	71.721.000,00	70.342.000,00	0,00	70.341.000,00	3,33	1.000,00	11.586.929,62	24.877.162,75	3,41	45.464.837,25
EDUCACAO INFANTIL	31.137.000,00	31.137.000,00	0,00	31.136.000,00	1,47	1.000,00	5.052.410,62	11.648.700,25	1,59	19.488.299,75
CULTURA	2.930.000,00	2.930.000,00	0,00	1.108.000,00	0,05	1.822.000,00	325.566,82	821.218,87	0,11	2.108.781,13
PATR.HISTORICO, ARTISTICO E ARQUEOLOGICO	1.000,00	1.000,00	0,00	0,00	0,00	1.000,00	0,00	0,00	0,00	1.000,00
DIFUSAO CULTURAL	2.929.000,00	2.929.000,00	0,00	1.108.000,00	0,05	1.821.000,00	325.566,82	821.218,87	0,11	2.107.781,13
DIREITOS DA CIDADANIA	773.000,00	773.000,00	0,00	772.000,00	0,03	1.000,00	105.705,27	259.048,60	0,03	513.951,40
DIREITOS INDIVIDUAIS,COLETIVOS E DIFUSOS	773.000,00	773.000,00	0,00	772.000,00	0,03	1.000,00	105.705,27	259.048,60	0,03	513.951,40
URBANISMO	7.431.000,00	7.431.000,00	0,00	7.429.000,00	0,35	2.000,00	1.047.702,44	2.632.393,53	0,36	4.798.606,47
INFRA-ESTRUTURA URBANA	3.403.000,00	3.403.000,00	0,00	3.402.000,00	0,16	1.000,00	397.964,47	994.958,29	0,13	2.408.041,71
SERVICOS URBANOS	4.028.000,00	4.028.000,00	0,00	4.027.000,00	0,19	1.000,00	649.737,97	1.637.435,24	0,22	2.390.564,76
GESTAO AMBIENTAL	2.571.000,00	2.571.000,00	0,00	2.570.000,00	0,12	1.000,00	296.503,94	742.082,05	0,10	1.828.917,95
CONTROLE AMBIENTAL	2.571.000,00	2.571.000,00	0,00	2.570.000,00	0,12	1.000,00	296.503,94	742.082,05	0,10	1.828.917,95
CIENCIA E TECNOLOGIA	18.000,00	18.000,00	0,00	18.000,00	0,00	0,00	3.051,19	6.510,20	0,00	11.489,80

Despesas	Dotação Inicial	Dotação Atualizada (a)	Despesa Empenhada			Saldo (c) = (a - b)	Despesa Liquidada			Saldo (e)=(a-d)
			No Bimestre	Até o Bim (b)	% (b/Total)		No Bimestre	Até o Bimestre (d)	% (d/Total)	
DIFUSAO DO CONHECIMENTO CIENTIFICO E TEC	18.000,00	18.000,00	0,00	18.000,00	0,00	0,00	3.051,19	6.510,20	0,00	11.489,80
COMERCIO E SERVICOS	1.314.000,00	1.314.000,00	0,00	1.313.000,00	0,06	1.000,00	119.665,16	298.664,99	0,04	1.015.335,01
TURISMO	1.314.000,00	1.314.000,00	0,00	1.313.000,00	0,06	1.000,00	119.665,16	298.664,99	0,04	1.015.335,01
DESPORTO E LAZER	3.269.000,00	3.269.000,00	0,00	3.268.000,00	0,15	1.000,00	372.589,86	914.917,09	0,12	2.354.082,91
DESPORTO DE RENDIMENTO	260.000,00	260.000,00	0,00	260.000,00	0,01	0,00	27.808,40	54.180,30	0,00	205.819,70
DESPORTO COMUNITARIO	3.009.000,00	3.009.000,00	0,00	3.008.000,00	0,14	1.000,00	344.781,46	860.736,79	0,11	2.148.263,21
ENCARGOS ESPECIAIS	3.640.000,00	3.640.000,00	0,00	3.629.600,00	0,17	10.400,00	595.782,20	1.185.650,97	0,16	2.454.349,03
REFINANCIAMENTO DA DIVIDA INTERNA	3.640.000,00	3.640.000,00	0,00	3.629.600,00	0,17	10.400,00	595.782,20	1.185.650,97	0,16	2.454.349,03
Total Geral (I + II).....:	2.550.764.000,00	2.615.693.072,94	76.894.832,34	2.111.686.833,46	100,00	504.006.239,48	406.773.720,75	728.776.079,13	99,99	1.886.916.993,81

Fonte: PRODATA INFORMÁTICA LTDA, MUNICÍPIO DE SANTOS - SP em 23/05/2016 - 09:55:20

MUNICÍPIO DE SANTOS - SP
RELATÓRIO RESUMIDO DA EXECUÇÃO ORÇAMENTÁRIA
DEMONSTRATIVO DA RECEITA CORRENTE LÍQUIDA 2º BIMESTRE de 2016
ORÇAMENTOS FISCAL E DA SEGURIDADE SOCIAL
PERÍODO: Abril/2016
 Consolidado

ESPECIFICAÇÃO	EVOLUÇÃO DA RECEITA REALIZADA NOS ÚLTIMOS 12 MESES												Total (Últimos 12 Meses)	Previsão Atualizada 2016
	MÊS/ANO 5/2015	MÊS/ANO 6/2015	MÊS/ANO 7/2015	MÊS/ANO 8/2015	MÊS/ANO 9/2015	MÊS/ANO 10/2015	MÊS/ANO 11/2015	MÊS/ANO 12/2015	MÊS/ANO 1/2016	MÊS/ANO 2/2016	MÊS/ANO 3/2016	MÊS/ANO 4/2016		
RECEITAS CORRENTES(I)	159.005.651,63	154.013.497,96	151.796.524,01	148.068.212,73	158.921.582,09	79.843.337,99	148.455.879,67	247.673.605,14	281.317.875,52	172.198.649,05	203.224.224,66	167.141.248,04	2.171.660.288,52	2.245.320.610,65
Receita Tributária	72.834.365,04	71.382.278,90	72.874.898,13	71.798.513,79	75.926.908,78	75.827.853,56	74.660.448,27	134.964.442,43	154.403.268,95	77.405.011,29	80.363.938,03	73.199.296,98	1.041.999.808,53	1.041.999.808,53
IPTU	22.051.748,74	21.996.928,83	22.101.473,47	21.561.794,56	21.620.810,93	21.613.946,79	21.976.413,06	46.973.292,89	84.923.244,31	24.616.020,75	25.527.953,02	21.570.831,80	356.534.459,15	351.000.000,00
ISS	34.819.753,63	34.581.382,87	36.388.877,51	36.263.181,01	38.269.719,94	37.129.150,55	37.885.075,82	48.502.058,40	37.994.326,46	35.491.282,18	35.743.250,93	36.232.337,91	449.300.397,21	450.000.000,00
ITBI	4.499.457,06	5.245.603,28	4.959.300,76	4.538.017,96	5.261.839,20	6.272.888,60	5.124.142,13	9.010.205,20	3.108.931,21	4.314.889,65	4.776.292,75	4.365.598,56	61.477.166,36	77.000.000,00
IRRF	5.951.393,99	4.376.219,05	4.309.171,78	4.212.621,83	5.687.553,46	5.903.317,98	4.655.230,77	15.295.570,93	4.650.562,50	7.943.863,27	8.593.275,17	7.002.617,38	78.581.398,11	80.000.000,00
Outras Receitas Tributárias	5.512.011,62	5.182.144,87	5.116.074,61	5.222.898,43	5.086.985,25	4.908.549,64	5.019.586,49	15.183.315,01	23.726.204,47	5.038.955,44	5.723.166,16	4.027.911,33	89.747.803,32	83.999.808,53
Receita de Contribuições	8.631.595,73	7.520.854,88	10.692.445,70	9.775.016,16	9.580.893,73	9.638.745,53	9.643.745,62	16.152.719,65	8.740.965,86	10.130.564,36	10.646.062,22	10.837.228,53	121.990.837,97	123.253.000,00
Receita Patrimonial	13.546.630,66	3.486.240,50	4.312.632,89	3.003.178,63	3.359.553,72	29.399.021,25	4.071.792,88	4.561.880,56	13.339.589,18	15.049.885,62	26.483.933,61	24.036.243,08	144.650.582,58	120.188.275,80
Receita Agropecuária	0,00	0,00	0,00	0,00	0,00	0,00	0,00	0,00	0,00	0,00	0,00	0,00	0,00	0,00
Receita Industrial	0,00	0,00	0,00	0,00	0,00	0,00	0,00	0,00	0,00	0,00	0,00	0,00	0,00	0,00
Receita de Serviços	-457.859,02	1.301,84	1.180,77	1.959,73	864,98	1.490,54	1.172,26	743,92	1.371,56	1.020,60	1.199,08	2.011,62	-443.542,12	17.000,00
Transferências Correntes	59.723.752,50	66.283.522,92	53.951.712,24	58.829.342,73	63.993.179,03	58.477.178,14	53.275.918,53	75.562.519,12	101.367.850,47	64.665.525,76	78.311.728,21	54.023.052,40	788.465.282,05	870.151.167,30
Cota-Parte do FPM	5.500.809,33	4.786.261,79	4.192.607,20	4.145.045,60	3.455.750,31	3.933.216,55	4.440.910,25	7.509.286,46	4.849.399,63	6.070.747,23	3.687.484,80	4.383.627,50	56.955.146,65	63.975.000,00
Cota-Parte do ICMS	26.155.893,67	32.041.095,48	23.869.775,24	25.937.628,80	30.445.898,84	26.941.596,81	21.607.803,95	36.550.631,20	25.908.235,11	18.414.348,23	31.016.152,38	22.777.793,04	323.126.852,75	372.000.000,00
Cota-Parte do IPVA	2.993.844,73	3.955.011,40	2.760.752,63	2.555.765,95										



MUNICÍPIO DE SANTOS - SP
DEMONSTRATIVO DAS RECEITAS E DESPESAS PREVIDENCIÁRIAS DO REGIME PRÓPRIO DE PREVIDÊNCIA DOS SERVIDORES
ORÇAMENTO DA SEGURIDADE SOCIAL

Período: ABRIL / 2016

RREO - Anexo 04 (LRF, Art. 53, inciso II)

Receitas	Previsão Inicial	Previsão Atualizada (a)	Receitas Realizadas	
			Até Bimestre / 2016	Até Bimestre / 2015
RECEITAS PREVIDENCIÁRIAS - RPPS (Exceto intra-orçamentárias) (I)	90.084.000,00	152.087.116,75	90.660.602,52	44.864.576,49
RECEITAS CORRENTES	90.084.000,00	152.087.116,75	90.660.602,52	44.864.576,49
Receita de Contribuições dos Segurados	76.836.000,00	76.836.000,00	22.755.825,06	25.246.260,31
Pessoal Civil	76.836.000,00	76.836.000,00	22.755.825,06	25.246.260,31
Ativo	67.036.000,00	67.036.000,00	19.719.690,29	22.536.342,03
Inativo	7.500.000,00	7.500.000,00	2.367.379,11	2.106.749,16
Pensionista	2.300.000,00	2.300.000,00	668.755,66	603.169,12
Pessoal Militar	0,00	0,00	0,00	0,00
Ativo	0,00	0,00	0,00	0,00
Inativo	0,00	0,00	0,00	0,00
Militar	0,00	0,00	0,00	0,00
Outras Receita de Contribuições	0,00	0,00	0,00	0,00
Receita Patrimonial	7.848.000,00	69.851.116,75	67.203.726,53	19.049.963,23
Receitas Imobiliárias	0,00	0,00	0,00	0,00
Receitas de Valores Mobiliários	7.848.000,00	69.851.116,75	67.203.726,53	19.049.963,23
Outras Receitas Patrimoniais	0,00	0,00	0,00	0,00
Receita de Serviços	0,00	0,00	0,00	0,00
Outras Receitas Correntes	5.400.000,00	5.400.000,00	701.050,93	568.352,95
Compensação Previdenciária do RGPS para o RPPS	2.400.000,00	2.400.000,00	594.654,55	400.844,12
Demais Receitas Correntes	3.000.000,00	3.000.000,00	106.396,38	167.508,83
RECEITAS DE CAPITAL	0,00	0,00	0,00	0,00
Alienação de Bens, Direitos e Ativos	0,00	0,00	0,00	0,00
Amortização de Empréstimo	0,00	0,00	0,00	0,00
Outras Receitas de Capital	0,00	0,00	0,00	0,00
RECEITAS PREVIDENCIÁRIAS - RPPS (INTRA-ORÇAMENTÁRIAS) (II)	269.112.000,00	269.112.000,00	89.449.053,81	86.332.913,07
TOTAL DAS RECEITAS PREVIDENCIÁRIAS RPPS - (III) = (I+II)	359.196.000,00	421.199.116,75	180.109.656,33	131.197.489,56

Despesas	DOTAÇÃO INICIAL	DOTAÇÃO ATUALIZADA	Empenhado		Liquidado		Inscritas em Restos a Pagar Não Processados	
			Até Bimestre / 2016	Até Bimestre / 2015	Até Bimestre / 2016	Até o Bimestre /	Em 2016	Em 2015
DESPESAS PREVIDENCIÁRIAS - RPPS (EXCETO INTRA-ORÇAMENTÁRIAS)	297.236.000,00	297.236.000,00	289.422.799,42	255.696.940,66	93.390.723,39	81.253.878,78	0,00	0,00
ADMINISTRACAO	13.903.000,00	13.903.000,00	6.307.123,05	3.820.779,01	2.532.607,17	1.320.739,02	0,00	0,00
Despesas Correntes	9.701.000,00	9.701.000,00	6.139.730,45	3.798.076,21	2.406.612,57	1.303.494,12	0,00	0,00
Despesas de Capital	4.202.000,00	4.202.000,00	167.392,60	22.702,80	125.994,60	17.244,90	0,00	0,00
PREVIDÊNCIA	283.333.000,00	283.333.000,00	283.115.676,37	251.876.161,65	90.858.116,22	79.933.139,76	0,00	0,00
Pessoal Civil	283.130.000,00	283.130.000,00	283.076.276,37	251.876.161,65	90.849.516,45	79.933.139,76	0,00	0,00
Aposentadorias	213.030.000,00	213.030.000,00	212.996.393,36	188.450.741,45	69.953.082,65	61.286.484,18	0,00	0,00
Pensões	70.100.000,00	70.100.000,00	70.079.883,01	63.425.420,20	20.896.433,80	18.646.655,58	0,00	0,00
Outros Benefícios Previdenciários	0,00	0,00	0,00	0,00	0,00	0,00	0,00	0,00
Pessoal Militar	0,00	0,00	0,00	0,00	0,00	0,00	0,00	0,00
Aposentadorias	0,00	0,00	0,00	0,00	0,00	0,00	0,00	0,00
Pensões	0,00	0,00	0,00	0,00	0,00	0,00	0,00	0,00
Outros Benefícios Previdenciários	0,00	0,00	0,00	0,00	0,00	0,00	0,00	0,00
Outras Despesas Previdenciárias	203.000,00	203.000,00	39.400,00	0,00	8.599,77	0,00	0,00	0,00
Compensação Previdenciária do RPPS para o RGPS	0,00	0,00	0,00	0,00	0,00	0,00	0,00	0,00
Demais Despesas Previdenciárias	203.000,00	203.000,00	39.400,00	0,00	8.599,77	0,00	0,00	0,00
DESPESAS PREVIDENCIÁRIAS - RPPS (INTRA-ORÇAMENTÁRIAS) (V)	600.000,00	600.000,00	200.000,00	289.100,00	62.103,76	61.212,56	0,00	0,00
TOTAL DAS DESPESAS PREVIDENCIÁRIAS RPPS (VI) = (IV + V)	297.836.000,00	297.836.000,00	289.622.799,42	255.986.040,66	93.452.827,15	81.315.091,34	0,00	0,00

RESULTADO PREVIDENCIÁRIO (VII) = (III - VI)	61.360.000,00	123.363.116,75	(109.513.143,09)	(124.788.551,10)	86.656.829,18	49.882.398,22	---	---
--	---------------	----------------	------------------	------------------	---------------	---------------	-----	-----

APORTES DE RECURSOS PARA O REGIME PRÓPRIO DE PREVIDÊNCIA DO SERVIDOR	APORTES REALIZADOS	
TOTAL DOS APORTES PARA O RPPS	0,00	0,00
Plano Financeiro	0,00	0,00
Recursos para Cobertura de Insuficiência Financeira	0,00	0,00
Recursos para Formação de Reserva	0,00	0,00
Outros Aportes para o RPPS	0,00	0,00
Plano Previdenciário	0,00	0,00
Recursos para Cobertura de Déficit Financeiro	0,00	0,00
Recursos para Cobertura de Déficit Autarial	0,00	0,00
Outros Aportes para o RPPS	0,00	0,00

RESERVA ORÇAMENTÁRIA DO RPPS	PREVISÃO ORÇAMENTÁRIA
VALOR	61.157.000,00

Bens e Direitos Do RPPS	Mês Anterior	PERÍODO REFERÊNCIA	
		Exercício / 2016	Exercício / 2015
CAIXA	0,00	0,00	0,00
BANCOS CONTA MOVIMENTO	0,00	9.421,12	11.042.072,98
INVESTIMENTOS	0,00	763.798.359,72	651.553.136,16
OUTROS BENS E DIREITOS	0,00	5.910.247,33	5.726.657,82

Receitas Intra-Orçamentárias - RPPS	Previsão Inicial	Previsão Atualizada (a)	Receitas Realizadas	
			Até Bimestre / 2016	Até Bimestre / 2015

Receitas Intra-Orçamentárias - RPPS	Previsão Inicial	Previsão Atualizada (a)	Receitas Realizadas	
			Até Bimestre / 2016	Até Bimestre / 2015
RECEITAS CORRENTES (VIII)	269.112.000,00	269.112.000,00	89.449.053,81	86.332.913,07
Receita de Contribuições	266.912.000,00	266.912.000,00	88.742.926,40	85.695.665,64
Patronal	103.277.000,00	103.277.000,00	38.645.469,30	34.547.906,79
Pessoal Civil	103.277.000,00	103.277.000,00	38.645.469,30	34.547.906,79
Ativo	103.277.000,00	103.277.000,00	38.645.469,30	34.547.906,79
Inativo	0,00	0,00	0,00	0,00
Pensionista	0,00	0,00	0,00	0,00
Pessoal Militar	0,00	0,00	0,00	0,00
Ativo	0,00	0,00	0,00	0,00
Inativo	0,00	0,00	0,00	0,00
Militar	0,00	0,00	0,00	0,00
Para Cobertura de Déficit Atuarial	162.195.000,00	162.195.000,00	49.617.933,54	50.668.235,29
Em Regime de Débitos e Parcelamentos	1.440.000,00	1.440.000,00	479.523,56	479.523,56
Receita Patrimonial	0,00	0,00	0,00	0,00
Receita de Serviços	0,00	0,00	0,00	0,00
Outras Receitas Correntes	2.200.000,00	2.200.000,00	706.127,41	637.247,43
RECEITAS DE CAPITAL (IX)	0,00	0,00	0,00	0,00
Alienação de Bens	0,00	0,00	0,00	0,00
Amortização de Empréstimo	0,00	0,00	0,00	0,00
Outras Receitas de Capital	0,00	0,00	0,00	0,00
TOTAL DAS RECEITAS PREVIDENCIÁRIAS INTRA-ORÇAMENTÁRIAS RPPS - (XI) = (VIII+ IX + X)	269.112.000,00	269.112.000,00	89.449.053,81	86.332.913,07

Despesas	DOTAÇÃO INICIAL	DOTAÇÃO ATUALIZADA	Empenhado		Liquidado		Inscritas em Restos a Pagar Não Processados	
			Até Bimestre / 2016	Até Bimestre / 2015	Até Bimestre / 2016	Até o Bimestre /	Em 2016	Em 2015
ADMINISTRACAO	600.000,00	600.000,00	200.000,00	289.100,00	62.103,76	61.212,56	0,00	0,00
Despesas Correntes	600.000,00	600.000,00	200.000,00	289.100,00	62.103,76	61.212,56	0,00	0,00
Despesas de Capital	0,00	0,00	0,00	0,00	0,00	0,00	0,00	0,00
TOTAL DAS DESPESAS PREVIDENCIÁRIAS RPPS (VI) = (IV + V)	600.000,00	600.000,00	200.000,00	289.100,00	62.103,76	61.212,56	0,00	0,00

Fonte: PRODATA INFORMÁTICA LTDA, MUNICÍPIO DE SANTOS - SP em 23/05/2016 - 10:10:55



MUNICÍPIO DE SANTOS - SP
RELATÓRIO RESUMIDO DA EXECUÇÃO ORÇAMENTÁRIA
DEMONSTRATIVO DO RESULTADO NOMINAL
ORÇAMENTOS FISCAL E DA SEGURIDADE SOCIAL
2º BIMESTRE DE 2016
Consolidado

RREO – Anexo 05 (LRF, art 53, inciso III)

ESPECIFICAÇÃO	EM 31 DE DEZEMBRO DE 2015 (a)	EM BIMESTRE ANTERIOR (b)	EM 2º BIMESTRE DE 2016 (c)
DÍVIDA CONSOLIDADA (I)	456.578.333,59	456.578.333,59	490.180.558,07
DEDUÇÕES (II)	349.528.248,60	346.726.844,42	335.333.276,48
DISPONIBILIDADE DE CAIXA BRUTA	239.000.626,17	271.572.323,40	236.173.131,52
DEMAIS HAVERES FINANCEIROS	189.399.257,55	189.399.257,55	206.459.286,33
(-) RESTOS A PAGAR PROCESSADOS (EXCETO PRECATÓRIOS)	78.871.635,12	114.244.736,53	107.299.141,37
DÍVIDA CONSOLIDADA LÍQUIDA (III) = (I - II)	107.050.084,99	109.851.489,17	154.847.281,59
RECEITA DE PRIVATIZAÇÕES (IV)	0,00	0,00	0,00
PASSIVOS RECONHECIDOS (V)	235.187.928,56	235.187.928,56	235.187.928,56
DÍVIDA FISCAL LÍQUIDA (VI) = (III + IV - V)	-128.137.843,57	-125.336.439,39	-80.340.646,97

RESULTADO NOMINAL	PERÍODO DE REFERÊNCIA	
	NO BIMESTRE (c-b)	ATÉ O BIMESTRE (c-a)
NO BIMESTRE (C-B)	44.995.792,42	47.797.196,60

DISCRIMINAÇÃO DA META FISCAL	PERÍODO DE REFERÊNCIA
META DE RESULTADO NOMINAL FIXADA NO ANEXO DE METAS FICAIIS DA LDO P/ O EXERCÍCIO DE REFERÊNCIA	-26.504.000,00

REGIME PREVIDENCIÁRIO			
ESPECIFICAÇÃO	EM 31 DE DEZEMBRO DE 2015	EM BIMESTRE ANTERIOR	EM 2º BIMESTRE DE 2016
DÍVIDA CONSOLIDADA PREVIDENCIÁRIA (VII)	669.747.902,00	669.747.902,00	669.747.902,00
Passivo Atuarial	669.175.321,40	669.175.321,40	669.175.321,40
Demais Dívidas	572.580,60	572.580,60	572.580,60
DEDUÇÕES (VIII)	677.829.456,47	715.886.081,92	769.540.432,98
Disponibilidade de Caixa Bruta	0,00	192.362,55	9.421,12
Investimentos	672.135.415,43	710.169.699,64	763.798.359,72
Demais Haveres Financeiros	5.726.657,82	5.726.657,82	5.910.247,33
(-) Restos a Pagar Processados	32.616,78	202.638,09	177.595,19
DÍVIDA CONSOLIDADA LÍQUIDA PREVIDENCIÁRIA (IX) = (VII - VIII)	-8.081.554,47	-46.138.179,92	-99.792.530,98
PASSIVOS RECONHECIDOS (X)	572.580,60	572.580,60	572.580,60
DÍVIDA FISCAL LÍQUIDA PREVIDENCIÁRIA (XI) = (IX - X)	-8.654.135,07	-46.710.760,52	-100.365.111,58

Fonte: PRODATA INFORMÁTICA LTDA, MUNICÍPIO DE SANTOS - SP em 23/05/2016 - 11:11:21



MUNICÍPIO DE SANTOS - SP
RELATÓRIO RESUMIDO DA EXECUÇÃO ORÇAMENTÁRIA
DEMONSTRATIVO DO RESULTADO PRIMÁRIO
ORÇAMENTOS FISCAL E DA SEGURIDADE SOCIAL
2º BIMESTRE DE 2016
Consolidado

RREO - ANEXO 06 (LRF, art.53, inciso III)

RECEITAS PRIMÁRIAS	PREVISÃO ATUALIZADA	RECEITAS REALIZADAS	
		ATÉ O BIMESTRE DE 2016	ATÉ O BIMESTRE DE 2015
RECEITAS PRIMÁRIAS CORRENTES (I)	2.410.738.547,45	806.823.415,47	781.425.774,43
Recitas Tributárias	1.041.999.808,53	385.371.515,25	340.808.255,29
IPTU	351.000.000,00	156.638.049,88	127.769.438,12
ISS	450.000.000,00	145.461.197,48	137.762.314,54
ITBI	77.000.000,00	16.565.712,17	21.192.608,00
IRRF	80.000.000,00	28.190.318,32	24.750.168,57
Outras Recitas Tributárias	83.999.808,53	38.516.237,40	29.333.726,06
Recitas de Contribuições	417.681.000,00	139.864.571,92	130.193.893,64
Recitas Previdenciárias	343.748.000,00	110.498.751,46	110.941.925,95
Outras Recitas de Contribuições	73.933.000,00	28.365.820,46	19.251.967,69
Recita Patrimonial Líquida	30.163.188,50	479.224,66	109.464,16
Recita Patrimonial	120.188.275,80	78.909.651,49	27.847.528,90
(-) Aplicações Financeiras	90.025.087,30	78.430.426,83	27.738.064,74
Transferências Correntes	832.013.261,35	260.230.250,69	268.490.475,69
FPM	60.176.748,41	15.193.007,57	15.906.328,19
ICMS	352.376.694,31	78.493.223,07	86.575.317,07
Convênios	5.358.894,89	1.833.111,12	2.752.686,76
Outras Transferências Correntes	414.100.924,04	164.710.909,13	163.256.145,64
Demais Recitas Correntes	88.881.289,07	20.877.852,75	41.823.685,68
Divida Ativa	45.048.129,87	9.477.010,66	9.817.841,48
Diversas Recitas Correntes	43.833.159,20	11.400.842,09	32.005.844,20
RECEITAS DE CAPITAL (II)	217.294.396,38	28.789.061,30	21.962.295,12
Operações de Crédito (III)	54.000.000,00	1.034.992,23	6.000.000,00
Amortização de Empréstimos (IV)	0,00	0,00	0,00
Alienação de Bens (V)	72.500,00	71.500,00	387.200,00
Transferências de Capital	163.221.896,38	27.682.569,07	15.575.095,12
Convênios	156.090.834,95	27.551.507,64	14.883.910,12
Outras Transferências de Capital	7.131.061,43	131.061,43	691.185,00
Outras Recitas de Capital	0,00	0,00	0,00
RECEITAS PRIMÁRIAS DE CAPITAL (VI) = (II - III - IV - V)	163.221.896,38	27.682.569,07	15.575.095,12
RECEITA PRIMÁRIA TOTAL (VII) = (I + VI)	2.573.960.443,83	834.505.984,54	797.000.869,55

DESPESAS PRIMÁRIAS	DOTAÇÃO ATUALIZADA	DESPESAS EMPENHADAS		DESPESAS LIQUIDADAS		INSCRITAS EM RESTOS A PAGAR	
		ATÉ BIMESTRE 2016	ATÉ BIMESTRE 2015	ATÉ BIMESTRE 2016	ATÉ BIMESTRE 2015	EM 2016	EM 2015
DESPESAS CORRENTES (VII)	2.207.363.834,15	1.926.537.200,03	1.793.513.733,44	678.049.885,71	636.137.202,07	1.195.887,47	1.271.140,55
PESSOAL E ENCARGOS SOCIAIS	1.290.579.610,62	1.191.428.370,85	1.173.986.717,82	404.209.354,29	391.421.412,99	190.477,38	190.477,38
JUROS E ENCARGOS DA DÍVIDA (IX)	6.615.000,00	5.144.000,00	5.386.000,00	1.797.765,85	1.684.048,97	0,00	0,00
OUTRAS DESPESAS CORRENTES	910.169.223,53	729.964.829,18	614.141.015,62	272.022.765,57	243.031.740,11	1.005.410,08	1.080.663,16
DESPESAS PRIMÁRIAS CORRENTES (X) = (VII - IX)	2.200.748.834,15	1.921.393.200,03	1.788.127.733,44	676.252.119,86	634.453.153,10	1.195.887,47	1.271.140,55
DESPESAS DE CAPITAL (XI)	346.186.688,87	185.149.633,43	236.914.204,57	50.726.193,42	39.718.770,86	10.151.432,03	11.031.551,72
INVESTIMENTOS	318.901.850,84	159.232.626,58	214.726.897,39	40.045.107,92	31.537.847,45	10.151.432,03	11.031.551,72
INVERSÕES FINANCEIRAS	8.389.880,23	7.852.406,85	4.615.053,24	3.912.906,98	2.606.351,08	0,00	0,00
CONCESSÃO DE EMRÉSTIMOS (XII)	0,00	0,00	0,00	0,00	0,00	0,00	0,00
AQUISIÇÃO DE TÍTULO DE CAPITAL JÁ INTEGRALIZADO (XIII)	0,00	0,00	0,00	0,00	0,00	0,00	0,00
DEMAIS INVERSÕES FINANCEIRAS	8.389.880,23	7.852.406,85	4.615.053,24	3.912.906,98	2.606.351,08	0,00	0,00
AMORTIZAÇÃO DA DÍVIDA (XIV)	18.894.957,80	18.064.600,00	17.572.253,94	6.768.178,52	5.574.572,33	0,00	0,00
DESPESAS PRIMÁRIAS DE CAPITAL (XV) = (XI - XII - XIII - XIV)	327.291.731,07	167.085.033,43	219.341.950,63	43.958.014,90	34.144.198,53	10.151.432,03	11.031.551,72
RESERVA DE CONTINGÊNCIA (XVI)	62.158.480,00	0,00	0,00	0,00	0,00	0,00	0,00
RESERVA DO RPPS (XVII)	0,00	0,00	0,00	0,00	0,00	0,00	0,00
DESPA PRIMÁRIA TOTAL (XVIII) = (X + XV + XVI + XVII)	2.590.199.045,22	2.088.478.233,46	2.007.469.684,07	720.210.134,76	688.597.351,63	11.347.319,50	12.302.692,27
RESULTADO PRIMÁRIO (XX) = (VII - XVIII)	-16.238.601,38	-1.253.972.248,99	-1.210.468.814,59	114.295.849,78	128.403.517,92	-	-

SALDO DE EXERCÍCIOS ANTERIORES		DISCRIMINAÇÃO DA META FISCAL		VALOR CORRENTE	
META DE RESULTADO PRIMÁRIO FIXADA NO ANEXO DE METAS FISCAIS DALDO PARA O EXERCÍCIO DE REFERÊNCIA				-47.801.000,00	

Fonte: PRODATA INFORMÁTICA LTDA, MUNICÍPIO DE SANTOS - SP em 23/05/2016 - 11:33:32



MUNICÍPIO DE SANTOS - SP
RELATÓRIO RESUMIDO DA EXECUÇÃO ORÇAMENTÁRIA
DEMONSTRATIVO DOS RESTOS A PAGAR POR PODER E ÓRGÃO.
ORÇAMENTOS FISCAL E DA SEGURIDADE SOCIAL
PERÍODO: 4/2016
Consolidado

RREO - ANEXO 07 (LRF, art. 53, inciso V)

Poder e Órgão	Restos a Pagar Processados					Restos a Pagar Não Processados						
	Inscrito		Pagos	Cancelados	Saldo (a)	Inscrito		Liquidado	Pagos	Cancelados	Saldo (b)	Saldo (a + b)
	Em Exercícios Anteriores	Em 31 de Dezembro de				Em Exercícios Anteriores	Em 31 de Dezembro de					
RESTOS A PAGAR (EXCETO INTRA-ORÇAMENTÁRIOS) (I)	78.570.363,10	97.808.175,54	69.234.053,51	18.308,78	107.126.176,38	13.279.244,83	193.408.950,55	96.888.583,33	79.133.683,46	3.516.258,22	124.038.253,70	231.164.430,08
EXECUTIVO	78.570.363,10	97.682.391,23	69.234.053,51	18.308,78	107.000.392,07	13.279.244,83	192.344.607,90	96.888.583,33	79.133.683,46	3.516.258,22	122.973.911,05	229.974.303,12
EXECUTIVO	114.836,47	260.143,50	252.299,24	0,00	122.680,73	29.315,74	402.923,89	312.768,59	298.785,99	518,02	132.935,62	255.616,35
FUNDO MUNIC DIREITOS CRIANÇA ADOLESCENTE	114.836,47	260.143,50	252.299,24	0,00	122.680,73	29.315,74	402.923,89	312.768,59	298.785,99	518,02	132.935,62	255.616,35
SECRETARIA DE DESENV. ECON. E INOVACAO	27.209,11	55.877,96	35.804,06	0,00	47.283,01	42.873,27	442.480,76	338.151,21	283.472,81	0,00	201.881,22	249.164,23
FUNDO INCENTIVO CONST HAB POP FINCOHAP	27.209,11	55.877,96	35.804,06	0,00	47.283,01	42.873,27	442.480,76	338.151,21	283.472,81	0,00	201.881,22	249.164,23
SECRETARIA DE FINANÇAS	15.808,00	1.087.764,26	1.084.419,38	0,00	19.152,90	152.363,22	3.146.279,50	2.317.016,20	1.119.216,48	0,00	2.179.426,24	2.198.579,14
GABINETE DA SEFIN E UNIDADES SUBORDINA	15.808,00	1.087.764,26	1.084.419,38	0,00	19.152,90	152.363,22	3.146.279,50	2.317.016,20	1.119.216,48	0,00	2.179.426,24	2.198.579,14
SECRETARIA DE GESTAO	41.873,99	1.430.743,10	1.412.063,13	0,00	60.553,96	95.952,70	1.757.681,32	1.257.513,32	897.465,59	59.461,27	896.707,16	957.261,12
GABINETE DA SEGE E UND SUBORDINADAS	41.873,99	1.430.743,10	1.412.063,13	0,00	60.553,96	95.952,70	1.757.681,32	1.257.513,32	897.465,59	59.461,27	896.707,16	957.261,12
SECRETARIA DE EDUCACAO	1.252.224,99	6.898.750,47	6.879.107,82	0,00	1.271.867,60	770.316,30	23.864.251,49	18.621.508,65	11.538.814,87	103.825,44	12.991.927,48	14.263.795,08
FUNDO MUNICIPAL DE EDUCACAO	1.252.224,99	6.898.750,47	6.879.107,82	0,00	1.271.867,60	770.316,30	23.864.251,49	18.621.508,65	11.538.814,87	103.825,44	12.991.927,48	14.263.795,08
SECRETARIA DE SAUDE	267.187,82	14.012.930,65	13.659.348,78	11.777,91	608.991,78	572.961,64	24.623.716,51	16.556.205,35	15.609.339,62	2.497.880,31	7.089.458,22	7.698.450,00
OPERACOES DIVERSAS - SAUDE	267.187,82	14.012.930,65	13.659.348,78	11.777,91	608.991,78	572.961,64	24.623.716,51	16.556.205,35	15.609.339,62	2.497.880,31	7.089.458,22	7.698.450,00
SECRETARIA DE ASSISTENCIA SOCIAL	274.347,80	1.444.003,02	1.578.254,06	0,00	140.096,76	861.791,66	3.657.039,31	1.771.239,70	1.700.251,88	112.881,30	2.705.697,79	2.845.794,55
FUNDO MUNICIPAL DE ASSISTENCIA SOCIAL	274.347,80	1.444.003,02	1.578.254,06	0,00	140.096,76	861.791,66	3.657.039,31	1.771.239,70	1.700.251,88	112.881,30	2.705.697,79	2.845.794,55
SECRETARIA DE INFRAESTRUTURA E EDIFIC	282.874,97	12.360.575,83	10.763.326,78	0,00	1.880.124,02	6.553.099,77	87.738.248,41	18.525.084,01	15.728.770,73	722.693,80	77.839.883,65	79.720.007,67
GABINETE DA SIEDI E UND SUBORDINADAS	282.874,97	12.360.575,83	10.763.326,78	0,00	1.880.124,02	6.553.099,77	87.738.248,41	18.525.084,01	15.728.770,73	722.693,80	77.839.883,65	79.720.007,67
SECRETARIA DE TURISMO	174.153,42	130.747,12	130.264,49	0,00	174.636,05	170.767,26	235.503,97	164.436,63	163.389,08	3.883,40	238.998,75	413.634,80
FUNDO ASSIST E INVEST PARA O TURISMO	174.153,42	130.747,12	130.264,49	0,00	174.636,05	170.767,26	235.503,97	164.436,63	163.389,08	3.883,40	238.998,75	413.634,80
SECRETARIA DE ESPORTES	44.288,88	193.509,86	164.499,09	0,00	73.299,67	141.614,23	795.434,50	727.135,00	625.609,93	1.731,47	309.707,33	383.007,00
FUNDO ASSIST E DESENV AO ESPORTE	44.288,88	193.509,86	164.499,09	0,00	73.299,67	141.614,23	795.434,50	727.135,00	625.609,93	1.731,47	309.707,33	383.007,00
SECRETARIA DE CULTURA	149.247,04	700.466,83	669.295,12	0,00	180.418,75	325.200,27	2.373.384,71	1.944.646,88	1.508.929,26	35,00	1.189.620,72	1.370.039,47
FUNDO DE ASSISTENCIA A CULTURA	149.247,04	700.466,83	669.295,12	0,00	180.418,75	325.200,27	2.373.384,71	1.944.646,88	1.508.929,26	35,00	1.189.620,72	1.370.039,47
SECRETARIA DE DESENVOLVIMENTO URBANO	0,00	20.648,41	19.931,48	0,00	716,99	1.237,10	317.570,07	284.757,28	284.132,70	720,12	33.954,35	34.671,30
GABINETE DA SEDURB E UND SUBORDINADAS	0,00	20.648,41	19.931,48	0,00	716,99	1.237,10	317.570,07	284.757,28	284.132,70	720,12	33.954,35	34.671,30
SECRETARIA DE COMUNICACAO E RESULTADOS	1.164,00	3.584.032,07	3.									

Poder e Órgão	Restos a Pagar Processados					Restos a Pagar Não Processados						
	Inscrito		Pagos	Cancelados	Saldo (a)	Inscrito		Liquidado	Pagos	Cancelados	Saldo (b)	Saldo (a + b)
	Em Exercícios Anteriores	Em 31 de Dezembro de				Em Exercícios Anteriores	Em 31 de Dezembro de					
GABINETE DA SEDES E UND SUBORDINADAS	0,00	3.711,66	0,00	0,00	3.711,66	0,00	0,00	0,00	0,00	0,00	0,00	3.711,66
SECRETARIA DE FINANÇAS	0,00	27,86	0,00	0,00	27,86	0,00	1,09	0,00	0,00	0,00	1,09	28,95
GABINETE DA SEFIN E UNIDADES SUBORDINA	0,00	27,86	0,00	0,00	27,86	0,00	1,09	0,00	0,00	0,00	1,09	28,95
SECRETARIA DE GESTAO	133.030,71	34,27	0,00	0,00	133.064,98	0,00	0,00	0,00	0,00	0,00	0,00	133.064,98
GABINETE DA SEGES E UND SUBORDINADAS	133.030,71	34,27	0,00	0,00	133.064,98	0,00	0,00	0,00	0,00	0,00	0,00	133.064,98
SECRETARIA DE EDUCACAO	307.457,42	0,00	0,00	0,00	307.457,42	3.546,73	0,03	0,00	0,00	0,00	3.546,76	311.004,18
FUNDO MANUT E DES EDU BAS VAL PROFIS EDU	307.457,42	0,00	0,00	0,00	307.457,42	3.546,73	0,03	0,00	0,00	0,00	3.546,76	311.004,18
SECRETARIA DE SAUDE	0,00	1.220,51	0,00	0,00	1.220,51	49.915,16	3.519,38	3.519,38	3.519,38	0,00	49.915,16	51.135,69
OPERACOES DIVERSAS - SAUDE	0,00	1.220,51	0,00	0,00	1.220,51	49.915,16	3.519,38	3.519,38	3.519,38	0,00	49.915,16	51.135,69
SECRETARIA DE TURISMO	0,00	0,00	0,00	0,00	0,00	0,00	5.105,10	5.105,10	5.105,10	0,00	0,00	0,00
GABINETE DA SETUR E UNIDADES SUBORDINA	0,00	0,00	0,00	0,00	0,00	0,00	5.105,10	5.105,10	5.105,10	0,00	0,00	0,00
SECRETARIA DE CULTURA	0,00	0,00	0,00	0,00	0,00	0,00	116,47	0,00	0,00	0,00	116,47	116,47
GABINETE DA SECULT E UNIDADES SUBORDIN	0,00	0,00	0,00	0,00	0,00	0,00	116,47	0,00	0,00	0,00	116,47	116,47
PROCURADORIA GERAL DO MUNICIPIO	0,00	0,00	0,00	0,00	0,00	0,00	0,04	0,00	0,00	0,00	0,04	0,04
GABINETE DA PGM E UNIDADES SUBORDINADA	0,00	0,00	0,00	0,00	0,00	0,00	0,04	0,00	0,00	0,00	0,04	0,04
INST.PREV.SOC.SERV.PUB.MUN.SANTOS	0,00	17.200,67	14.857,99	2.342,68	0,00	0,00	0,00	0,00	0,00	0,00	0,00	0,00
INST.PREV.SOC.SERV.PUB.MUN.SANTOS	0,00	17.200,67	14.857,99	2.342,68	0,00	0,00	0,00	0,00	0,00	0,00	0,00	0,00
CAIXA DE ASSIST.SERV.PUB.MUNIC.SANTOS	10.165,04	20.697,00	0,00	0,00	30.862,04	0,00	71.780,00	22.992,16	22.992,16	0,00	48.787,84	79.649,88
ADMINISTRATIVO OPERACIONAL - CAPEP-SAUDE	10.165,04	20.697,00	0,00	0,00	30.862,04	0,00	71.780,00	22.992,16	22.992,16	0,00	48.787,84	79.649,88
TOTAL (III) = (I + II)	79.021.016,27	97.851.067,53	69.248.911,54	20.651,43	107.602.520,87	13.332.706,74	193.492.344,58	96.923.071,89	79.168.172,02	3.516.258,22	124.140.621,08	231.743.141,94

Fonte: PRODATA INFORMÁTICA LTDA, MUNICIPIO DE SANTOS - SP em 23/05/2016 - 11:54:20

MUNICIPIO DE SANTOS - SP
DEMONSTRATIVO DAS RECEITAS E DESPESAS COM MANUTENÇÃO E DESENVOLVIMENTO DO ENSINO - MDE
ORÇAMENTOS FISCAL E DA SEGURIDADE SOCIAL
 Período Abril/2016
 Consolidado

RECEITA RESULTANTE DE IMPOSTOS (caput do art. 212 da Constituição)	PREVISÃO INICIAL	PREVISÃO ATUALIZADA (a)	RECEITAS REALIZADAS		
			NO BIMESTRE	ATÉ BIMESTRE (b)	% (c) = (b/a)
1-RECEITAS DE IMPOSTOS	1.012.834.000,00	1.012.834.000,00	151.727.432,82	359.758.915,73	35,52%
1.1- Receita Resultante do Imposto sobre a Propriedade Predial e Territorial Urbana - IPTU	378.844.000,00	378.844.000,00	52.861.940,01	165.710.762,45	43,74%
1.1.1- IPTU	351.000.000,00	351.000.000,00	47.100.369,68	156.640.854,56	44,63%
1.1.2- Multas, Juros de Mora e Outros Encargos do IPTU	3.998.000,00	3.998.000,00	197.167,21	531.059,30	13,28%
1.1.3- Dívida Ativa do IPTU	19.906.000,00	19.906.000,00	4.159.512,82	6.508.413,17	32,70%
1.1.4- Multas, Juros de Mora, Atualização Monetária e Outros Encargos da Dívida Ativa do IPTU	3.940.000,00	3.940.000,00	1.206.484,16	2.033.240,10	51,61%
1.1.5- (-) Deduções da Receita do IPTU	0,00	0,00	1.584,86	2.804,68	≈%
1.2- Receita Resultante do Imposto sobre Transmissão Inter Vivos - ITBI	78.641.000,00	78.641.000,00	9.286.908,55	16.913.399,05	21,51%
1.2.1- ITBI	77.000.000,00	77.000.000,00	9.141.891,31	16.565.712,17	21,51%
1.2.2- Multas, Juros de Mora e Outros Encargos do ITBI	1.240.000,00	1.240.000,00	93.855,65	262.751,74	21,19%
1.2.3- Dívida Ativa do ITBI	258.000,00	258.000,00	6.055,58	9.083,37	3,52%
1.2.4- Multas, Juros de Mora, Atualização Monetária e Outros Encargos da Dívida Ativa do ITBI	143.000,00	143.000,00	45.104,01	75.851,81	53,04%
1.2.5- (-) Deduções da Receita do ITBI	0,00	0,00	0,00	0,00	◆
1.3- Receita Resultante do Imposto sobre Serviços de Qualquer Natureza - ISS	475.349.000,00	475.349.000,00	74.182.684,71	148.944.435,87	31,33%
1.3.1- ISS	450.000.000,00	450.000.000,00	71.975.588,84	145.461.197,48	32,32%
1.3.2- Multas, Juros de Mora e Outros Encargos do ISS	1.374.000,00	1.374.000,00	154.166,69	261.345,04	19,02%
1.3.3- Dívida Ativa do ISS	15.262.000,00	15.262.000,00	499.292,73	841.469,55	5,51%
1.3.4- Multas, Juros de Mora, Atualização Monetária e Outros Encargos da Dívida Ativa do ISS	8.713.000,00	8.713.000,00	1.553.637,89	2.380.425,39	27,32%
1.3.5- (-) Deduções da Receita do ISS	0,00	0,00	1,44	1,55	≈%
1.4- Receita Resultante do Imposto de Renda Retido na Fonte - IRRF	80.000.000,00	80.000.000,00	15.595.892,55	28.190.318,32	35,24%
1.4.1- IRRF	80.000.000,00	80.000.000,00	15.595.892,55	28.190.318,32	35,24%
1.4.2- Multas, Juros de Mora e Outros Encargos do IRRF	0,00	0,00	0,00	0,00	◆
1.4.3- Dívida Ativa do IRRF	0,00	0,00	0,00	0,00	◆
1.4.4- Multas, Juros de Mora, Atualização Monetária e Outros Encargos da Dívida Ativa do IRRF	0,00	0,00	0,00	0,00	◆
1.4.5- (-) Deduções da Receita do IRRF	0,00	0,00	0,00	0,00	◆
1.5- Receita Resultante do Imposto Territorial Rural - ITR (CF, art. 153, §4º, inciso III)	0,00	0,00	0,00	0,00	◆
1.5.1- ITR	0,00	0,00	0,00	0,00	◆
1.5.2- Multas, Juros de Mora e Outros Encargos do ITR	0,00	0,00	0,00	0,00	◆
1.5.3- Dívida Ativa do ITR	0,00	0,00	0,00	0,00	◆
1.5.4- Multas, Juros de Mora, Atualização Monetária e Outros Encargos da Dívida Ativa do ITR	0,00	0,00	0,00	0,00	◆
1.5.5- (-) Deduções da Receita do ITR	0,00	0,00	0,00	0,00	◆
2- RECEITA DE TRANSFERÊNCIAS CONSTITUCIONAIS E LEGAIS	547.800.000,00	547.800.000,00	79.700.987,65	190.697.928,37	34,81%
2.1- Cota-Parte FPM	63.975.000,00	63.975.000,00	8.071.112,30	18.991.259,16	29,69%
2.1.1- Parcela referente à CF, art. 159, I, alínea b	63.975.000,00	63.975.000,00	8.071.112,30	18.991.259,16	29,69%
2.1.2- Parcela referente à CF, art. 159, I, alínea d	0,00	0,00	0,00	0,00	◆
2.2- Cota-Parte ICMS	372.000.000,00	372.000.000,00	53.793.945,42	98.116.528,76	26,38%
2.3- ICMS-Desoneração - L.C. nº87/1996	2.400.000,00	2.400.000,00	242.708,12	485.412,24	20,23%
2.4- Cota-Parte IPI-Exportação	2.400.000,00	2.400.000,00	320.934,39	706.620,88	29,44%
2.5- Cota-Parte ITR	25.000,00	25.000,00	360,16	430,73	1,72%
2.6- Cota-Parte IPVA	107.000.000,00	107.000.000,00	17.271.929,26	72.397.676,60	67,66%
2.7- Cota-Parte IOF-Ouro	0,00	0,00	0,00	0,00	◆
3- TOTAL DA RECEITA DE IMPOSTOS (1+2)	1.560.634.000,00	1.560.634.000,00	231.428.420,47	550.456.844,10	35,27%

RECEITAS ADICIONAIS PARA FINANCIAMENTO DO ENSINO	PREVISÃO INICIAL	PREVISÃO ATUALIZADA (a)	RECEITAS REALIZADAS		
			NO BIMESTRE	ATÉ BIMESTRE (b)	% (c) = (b/a)
4- RECEITA DA APLICAÇÃO FINANCEIRA DE OUTROS RECURSOS DE IMPOSTOS VINCULADOS AO ENSINO	0,00	0,00	0,00	0,00	◆
5- RECEITA DE TRANSFERÊNCIAS DO FNDE	22.338.000,00	23.856.367,38	3.769.356,78	7.978.133,11	35,72%
5.1- Transferências do Salário-Educação	17.405.000,00	17.405.000,00	2.597.289,58	6.087.742,93	34,98%
5.2- Transferências Diretas - PNAE	4.931.000,00	6.134.250,00	1.064.511,20	1.574.272,80	31,93%
5.3- Transferências Diretas - PNAE	1.000,00	1.000,00	0,00	0,00	0,00%
5.4- Transferências Diretas - PNAE	0,00	105.992,72	0,00	105.992,72	≈%
5.5- Transferências Diretas do FNDE	1.000,00	210.124,66	107.556,00	210.124,66	21,012,47%
5.6- Aplicação Financeira dos Recursos do FNDE	2.277.000,00	2.800.263,18	798.809,01	834.616,86	30,61%
6.1- Transferências de Convênios	2.725.000,00	2.725.000,00	760.221,42	760.221,42	27,90%
6.2- Aplicação Financeira dos Recursos de Convênios	2.000,00	75.263,18	38.587,59	74.395,44	3,719,77%
7- RECEITA DE OPERAÇÕES DE CRÉDITO	0,00	0,00	0,00	0,00	◆
8- OUTRAS RECEITAS PARA FINANCIAMENTO DO ENSINO	0,00	0,00	0,00	0,00	◆
9- TOTAL DAS RECEITAS ADICIONAIS PARA FINANCIAMENTO DO ENSINO (4 + 5 + 6 + 7 + 8)	25.065.000,00	26.656.630,56	4.568.165,79	8.812.749,97	35,16%

RECEITAS DO FUNDEB	PREVISÃO INICIAL	PREVISÃO ATUALIZADA (a)	RECEITAS REALIZADAS		
			NO BIMESTRE	ATÉ BIMESTRE (b)	% (c) = (b/a)
10- RECEITAS DESTINADAS AO FUNDEB	109.560.000,00	109.560.000,00	15.940.197,53	38.139.585,67	34,81%
10.1- Cota-Parte FPM Destinada ao FUNDEB - (20% de 2.1.1)	12.795.000,00	12.795.000,00	1.614.222,46	3.798.251,64	29,69%
10.2- Cota-Parte ICMS Destinada ao FUNDEB - (20% de 2.2)	74.400.000,00	74.400.000,00	10.758.789,09	19.623.305,76	26,38%
10.3- ICMS-Desoneração Destinada ao FUNDEB - (20% de 2.3)	480.000,00	480.000,00	48.541,22	97.082,44	20,23%
10.4- Cota-Parte IPI-Exportação Destinada ao FUNDEB - (20% de 2.4)	480.000,00	480.000,00	64.183,87	141.324,18	29,44%
10.5- Cota-Parte ITR ou ITR Arrecadado Destinados ao FUNDEB - (20% de ((1.5 - 1.5.5) + 2.5))	5.000,00	5.000,00	72,03	86,14	1,72%
10.6- Cota-Parte IPVA Destinada ao FUNDEB - (20% de 2.6)	21.400.000,00	21.400.000,00	3.454.385,86	14.479.535,33	67,66%

RECEITAS RECEBIDAS DO FUNDEB	PREVISÃO INICIAL	PREVISÃO ATUALIZADA (a)	RECEITAS REALIZADAS		
			NO BIMESTRE	ATÉ BIMESTRE (b)	% (c) = (b/a)
11- RECEITAS RECEBIDAS DO FUNDEB	135.000.000,00	135.120.348,30	23.575.648,66	47.428.801,18	35,13%
11.1- Transferências de Recursos do FUNDEB	134.999.000,00	134.999.000,00	23.520.171,34	47.307.452,88	35,04%
11.2- Complementação da União ao FUNDEB	0,00	0,00	0,00	0,00	◆
11.3- Receita de Aplicação Financeira dos Recursos do FUNDEB	1.000,00	121.348,30	55.477,32	121.348,30	12,134,83%
12- RESULTADO LÍQUIDO DAS TRANSFERÊNCIAS DO FUNDEB ((11.1 - 10) + ACRÉSCIMO RESULTANTE DAS TRANSFERÊNCIAS DO FUNDEB	25.439.000,00	25.439.000,00	7.579.973,81	9.167.867,21	38,04%

DESPESAS DO FUNDEB	DOTAÇÃO INICIAL	DOTAÇÃO ATUALIZADA (d)	DESPESAS EMPENHADAS		DESPESAS LIQUIDADAS		RESTOS A PAGAR NÃO PROCESSADOS (i)
			Até o Bimestre (e)	% (f) = (e/d)x100	Liquidadas Até o Bimestre (g)	% (h) = (g/d)x100	
13- PAGAMENTO DOS PROFISSIONAIS DO MAGISTERIO	108.923.000,00	108.898.000,00	108.897.000,00	100,00%	41.849.591,17	38,43%	0,00
13.1- Com Educação Infantil	44.743.000,00	44.743.000,00	44.743.000,00	100,00%	20.745.867,03	46,37%	0,00
13.2- Com Ensino Fundamental	64.180.000,00	64.155.000,00	64.154.000,00	100,00%	21.103.724,14	32,89%	0,00
14- OUTRAS DESPESAS	26.074.000,00	26.099.000,00					



MUNICÍPIO DE SANTOS - SP
RELATÓRIO RESUMIDO DA EXECUÇÃO ORÇAMENTÁRIA
DEMONSTRATIVO DAS RECEITAS DE IMPOSTOS LÍQUIDA E DAS DESPESAS PRÓPRIAS COM AÇÕES E
SERVIÇOS PÚBLICOS DE SAÚDE

ORÇAMENTOS FISCAL E DA SEGURIDADE SOCIAL

Período: ABRIL / 2016

Consolidado

RREO - ANEXO 12 (LC 141/2012, art. 35)

R\$ 1,00

RECEITAS PARA APURAÇÃO DA APLICAÇÃO EM AÇÕES E SERVIÇOS PÚBLICOS DE SAÚDE	Previsão Inicial	Previsão Atualizada (a)	Receitas Realizadas	
			Até o Bim (b)	% (b/a) x100
RECEITA DE IMPOSTOS LÍQUIDA (I)	1.012.834.000,0	1.012.834.000,0	332.808.299,39	32,86%
Imposto Predial e Territorial Urbano - IPTU	351.000.000,00	351.000.000,00	156.638.049,88	44,63%
Imposto sobre Transmissão de Bens Intervivos - ITBI	77.000.000,00	77.000.000,00	16.565.712,17	21,51%
Imposto sobre Serviços de Qualquer Natureza - ISS	450.000.000,00	450.000.000,00	145.461.195,93	32,32%
Imposto de Renda Retido na Fonte - IRRF	80.000.000,00	80.000.000,00	28.190.318,32	35,24%
Imposto Territorial Rural - ITR	0,00	0,00	0,00	◆
Multas, Juros de Mora e Outros Encargos dos Impostos	6.612.000,00	6.612.000,00	1.055.156,08	15,96%
Dívida Ativa dos Impostos	35.426.000,00	35.426.000,00	-19.591.650,25	-55,30%
Multas, Juros de Mora e Outros Encargos da Dívida Ativa	12.796.000,00	12.796.000,00	4.489.517,26	35,09%
RECEITA DE TRANSFERÊNCIAS CONSTITUCIONAIS E LEGAIS (II)	547.800.000,00	547.800.000,00	190.697.928,37	34,81%
Cota-Parte FPM	63.975.000,00	63.975.000,00	18.991.259,16	29,69%
Cota-Parte FPM	25.000,00	25.000,00	430,73	1,72%
Cota-Parte IPVA	107.000.000,00	107.000.000,00	72.397.676,60	67,66%
Cota-Parte ICMS	372.000.000,00	372.000.000,00	98.116.528,76	26,38%
Cota-Parte IPI-Exportação	2.400.000,00	2.400.000,00	706.620,88	29,44%
Compensações Financeiras Provenientes de Impostos e Transferências Constitucionais	0,00	0,00	0,00	◆
Desoneração ICMS (LC 87/96)	2.400.000,00	2.400.000,00	485.412,24	20,23%
Outras	0,00	0,00	0,00	◆
TOTAL DAS RECEITAS PARA APURAÇÃO DA APLICAÇÃO EM AÇÕES E SERVIÇOS PÚBLICOS DE SAÚDE (III) = I + II	1.560.634.000,0	1.560.634.000,0	523.506.227,76	33,54%

RECEITAS ADICIONAIS PARA FINANCIAMENTO DA SAÚDE	Previsão Inicial	Previsão Atualizada (c)	Receitas Realizadas	
			Até o Bim (d)	% (d/c) x100
TRANSFERÊNCIA DE RECURSOS DO SISTEMA ÚNICO DE SAÚDE-SUS	160.986.000,00	168.303.502,75	52.869.788,58	31,41%
Provenientes da União	153.890.000,00	155.785.438,33	47.447.724,16	30,46%
Provenientes dos Estados	6.996.000,00	12.418.064,42	5.422.064,42	43,66%
Provenientes de Outros Municípios	100.000,00	100.000,00	0,00	0,00%
Outras Receitas do SUS	0,00	0,00	0,00	◆
TRANSFERÊNCIAS VOLUNTÁRIAS	0,00	0,00	0,00	◆
RECEITAS DE OPERAÇÕES DE CRÉDITO VINCULADAS À SAÚDE	0,00	0,00	0,00	◆
OUTRAS RECEITAS PARA FINANCIAMENTO DA SAÚDE	881.000,00	2.103.483,54	1.606.854,85	76,39%
TOTAL RECEITAS ADICIONAIS PARA FINANCIAMENTO DA SAÚDE	161.867.000,00	170.406.986,29	54.476.643,43	31,97%

DESPESAS COM SAÚDE (Por Grupo de Natureza da Despesa)	DOTAÇÃO INICIAL	DOTAÇÃO ATUALIZADA (e)	DESP. EMP.		DESP. LIQ.		INSCRITAS EM RESTOS A PAGAR NÃO PROCESSADOS (G)
			Até o Bim (f)	% (f/e)x100	Até o Bim (g)	% (g/e) x100	
DESPESAS CORRENTES	448.999.200,00	453.419.825,87	372.402.019,16	82,13 %	147.182.099,58	32,46 %	0,00
Pessoal e Encargos Sociais	254.801.000,00	212.267.124,26	211.428.498,54	99,60%	83.273.607,06	39,23%	0,00
Juros e Encargos da Dívida	850.000,00	850.000,00	850.000,00	100,00%	358.023,18	42,12%	0,00
Outras Despesas Correntes	193.348.200,00	240.302.701,61	160.123.520,62	66,63%	63.550.469,34	26,45%	0,00
DESPESAS DE CAPITAL	20.815.972,00	64.735.257,51	38.797.305,00	59,93%	17.150.866,18	26,49%	0,00
Investimentos	19.623.972,00	63.545.257,51	37.607.305,00	59,18%	16.672.453,16	26,24%	0,00
Inversões Financeiras	2.000,00	0,00	0,00	◆	0,00	◆	0,00
Amortização da Dívida	1.190.000,00	1.190.000,00	1.190.000,00	100,00%	478.413,02	40,20%	0,00
TOTAL DAS DESPESAS COM SAÚDE (IV)	469.815.172,00	518.155.083,38	411.199.324,16	79,36%	164.332.965,76	31,72%	0,00

DESPESAS COM SAÚDE NÃO COMPUTADAS PARA FINS DE APURAÇÃO DO PERCENTUAL MÍNIMO	DOTAÇÃO INICIAL	DOTAÇÃO ATUALIZADA	DESP. EMP.		DESP. LIQ.		INSCRITAS EM RESTOS A PAGAR NÃO PROCESSADOS
			Até o Bimestre (h)	(h/Vf) x100	Até o Bimestre (i)	(i/Vg) x100	
DESPESAS COM INATIVOS E PENSIONISTAS	0,00	0,00	0,00	0,00%	0,00	0,00%	0,00
DESPESA COM ASSISTÊNCIA À SAÚDE QUE NÃO ATENDE AO PRINCÍPIO DE ACESSO UNIVERSAL	0,00	0,00	0,00	0,00%	0,00	0,00%	0,00
DESPESAS CUSTEADAS COM OUTROS RECURSOS	160.900.000,00	171.571.139,51	105.514.080,89	25,66%	43.789.192,65	26,65%	0,00
Recursos de Transferência do Sistema Único de Saúde - SUS	160.900.000,00	171.571.139,51	105.514.080,89	25,66%	43.789.192,65	26,65%	0,00
Recursos de Operações de Crédito	0,00	0,00	0,00	0,00%	0,00	0,00%	0,00
Outros Recursos	0,00	0,00	0,00	0,00%	0,00	0,00%	0,00
OUTRAS AÇÕES E SERVIÇOS NÃO COMPUTADOS	0,00	0,00	0,00	0,00%	0,00	0,00%	0,00
RESTOS A PAGAR NÃO PROCESSADOS INSCRITOS INDEVIDAMENTE NO EXERCÍCIO SEM DISPONIBILIDADE FINANCEIRA¹	-	-	-	-	-	-	-
DESPESAS CUSTEADAS COM DISPONIBILIDADE DE CAIXA VINCULADA AOS RESTOS A PAGAR CANCELADOS²	0,00	0,00	0,00	0,00%	0,00	0,00%	0,00
DESPESAS CUSTEADAS COM RECURSOS VINCULADOS À PARCELA DO PERCENTUAL MÍNIMO QUE NÃO FOI APLICADA EM AÇÕES E SERVIÇOS DE SAÚDE EM EXERCÍCIOS ANTERIORES³	0,00	0,00	0,00	0,00%	0,00	0,00%	0,00
TOTAL DAS DESPESAS COM SAÚDE NÃO COMPUTADAS (V)	160.900.000,00	171.571.139,51	105.514.080,89	25,66%	43.789.192,65	26,65%	0,00
TOTAL DAS DESP. COM AÇÕES E SERV. PÚB. DE SAÚDE (VI) = (IV - V)	308.915.172,00	346.583.943,87	305.685.243,27	74,34%	120.543.773,11	73,35%	0,00

PERCENTUAL DE APLICAÇÃO EM AÇÕES E SERVIÇOS PÚBLICOS DE SAÚDE SOBRE A RECEITA DE IMPOSTOS LÍQUIDA E TRANSFERÊNCIAS CONSTITUCIONAIS E LEGAIS (VII%) = (VI(h ou i) / IIIb x 100) - LIMITE CONSTITUCIONAL	23,03%
---	--------

VALOR REFERENTE À DIFERENÇA ENTRE O VALOR EXECUTADO E O LIMITE MÍNIMO CONSTITUCIONAL [VI(h ou i) - (15 x IIIb)/100]	42.017.838,95
---	---------------

EXECUÇÃO DE RESTOS A PAGAR NÃO PROCESSADOS INSCRITOS COM DISPONIBILIDADE DE CAIXA	Inscritos	Cancelados / Prescrito	Pagos	A Pagar	PARCELA CONSIDERADA NO LIMITE
Inscritos em 2012	2.342,40	0,00	0,00	2.342,40	2.342,40
Inscritos em 2013	2.800,00	2.800,00	0,00	0,00	0,00
Inscritos em 2014	567.818,43	266.467,12	-3.346,14	304.697,45	301.351,31
Inscritos em 2015	24.268.635,40	2.228.613,19	15.437.467,8	6.602.554,35	22.040.022,21
TOTAL	24.841.596,23	2.497.880,31	15.434.121,7	6.909.594,20	22.343.715,92

CONTROLE DOS RESTOS A PAGAR CANCELADOS OU PRESCRITOS PARA FINS DE APLICAÇÃO DA DISPONIBILIDADE DE CAIXA CONFORME ARTIGO 24, § 1º e 2º	Saldo Inicial	Despesas custeadas no exercício de referência (j)	Saldo Final (Não Aplicado)

CONTROLE DO VALOR REFERENTE AO PERCENTUAL MÍNIMO NÃO CUMPRIDO EM EXERCÍCIOS ANTERIORES PARA FINS DE APLICAÇÃO DOS RECURSOS VINCULADOS CONFORME ARTIGOS 25 E 26	Saldo Inicial	Despesas custeadas no exercício de referência (k)	Saldo Final (Não Aplicado)

DESPESAS COM SAÚDE (Por Subfunção)	DOTAÇÃO INICIAL	DOTAÇÃO ATUALIZADA	DESP. EMP.		DESP. LIQ.		INSCRITAS EM RESTOS A PAGAR NÃO PROCESSADOS
			Até o Bim (l)	% (l/total) x 100	Até o Bim (m)	% (m/total) x 100	
Atenção Básica	86.259.600,00	90.772.861,24	76.291.005,61	18,55%	28.136.784,13	17,12%	0,00
Assistência Básica	308.345.572,00	360.677.436,81	273.396.752,93	66,49%	112.439.915,58	68,42%	0,00
Suporte Profilático e Terapêutico	7.170.000,00	7.573.586,48	4.305.008,73	1,05%	2.055.926,69	1,25%	0,00
Vigilância Sanitária	270.000,00	270.000,00	89.867,34	0,02%	16.635,81	0,01%	0,00
Vigilância Epidemiológica	26.227.000,00	26.527.808,45	26.367.166,24	6,41%	8.813.134,70	5,36%	0,00
Alimentação e Nutrição	0,00	0,00	0,00	0,00%	0,00	0,00%	0,00
Outras Subfunções	41.543.000,00	32.333.390,40	30.749.523,31	7,48%	12.870.568,85	7,83%	0,00
TOTAL	469.815.172,00	518.155.083,38	411.199.324,16	100 %	164.332.965,76	100 %	0,00

Fonte: PRODATA INFORMÁTICA LTDA, MUNICÍPIO DE SANTOS - SP em 23/05/2016 - 17:26:00



MUNICÍPIO DE SANTOS - SP
DEMONSTRATIVO SIMPLIFICADO DO RELATÓRIO RESUMIDO DA EXECUÇÃO ORÇAMENTÁRIA
ORÇAMENTOS FISCAL E DA SEGURIDADE SOCIAL
 Período: Abril / 2016
 GESTÃO: Consolidado

RREO - Anexo 14 (LRF, Art. 48)

R\$ 1,00

BALANÇO ORÇAMENTÁRIO	No Bimestre	Até Bimestre
RECEITAS		
Previsão Inicial	-	2.550.764.000,00
Previsão Atualizada	-	2.550.764.000,00
Receitas Realizadas	423.752.656,32	914.749.031,01
Déficit Orçamentário	-	0,00
Saldos de Exercícios Anteriores (Utilizados para Créditos Adicionais)	-	-
DESPESAS		
Dotação Inicial	2.550.764.000,00	2.550.764.000,00
Créditos Adicionais	0,00	0,00
Dotação Atualizada	2.615.693.072,94	2.615.693.072,94
Despesas Empenhadas	76.894.832,34	2.111.686.833,46
Despesas Liquidadas	406.773.720,75	728.776.079,13
Superávit Orçamentário	-	185.972.951,88

DESPESAS POR FUNÇÃO / SUB-FUNÇÃO	No Bimestre	Até o Bimestre
Despesas Empenhadas	76.894.832,34	2.111.686.833,46
Despesas Liquidadas	406.773.720,75	728.776.079,13

RECEITA CORRENTE LÍQUIDA - RCL	Até o Bimestre
Receita Corrente Líquida	2.001.147.678,89

RECEITAS E DESPESAS DOS REGIMES DE PREVIDÊNCIA	No Bimestre	Até Bimestre
Regime Geral de Previdência Social	0,00	0,00
Receitas Previdenciárias Realizadas(I)	0,00	0,00
Despesas Previdenciárias Liquidadas(II)	0,00	0,00
Resultado Previdenciário (III) = (I - II)		
Regime Próprio de Previdência dos Servidores	111.753.832,73	180.109.656,33
Receitas Previdenciárias Realizadas(IV)	47.083.084,97	91.664.722,51
Despesas Previdenciárias Liquidadas(V)	64.652.747,76	88.444.933,82
Resultado Previdenciário (VI) = (IV - V)		

RESULTADOS NOMINAL E PRIMÁRIO	Metas Fixadas no Anexo das Metas Fiscais da LDO (a)	Resultado Apurado até o Bimestre (b)	% em Relação as Metas (b/a)
Resultado Primário	-47.801.000,00	114.295.849,78	-239,11
Resultado Nominal	-26.504.000,00	47.797.196,60	-180,34

RESTOS A PAGAR A PAGAR POR PODER E MINISTÉRIO PÚBLICO	Inscrito	Cancelamento Até o Bimestre	Pagamento Até o Bimestre	Saldo A Pagar
Restos a Pagar Processados	176.872.083,80	20.651,43	69.248.911,50	107.602.520,87
Poder Executivo	176.746.299,49	20.651,43	69.248.911,50	107.476.736,56
Poder Legislativo	125.784,31	0,00	0,00	125.784,31
Poder Judiciário	0,00	0,00	0,00	0,00
Ministério Público	0,00	0,00	0,00	0,00
Restos a Pagar Não Processados	206.825.051,32	3.516.258,22	79.168.172,02	124.140.621,08
Poder Executivo	205.760.708,67	3.516.258,22	79.168.172,02	123.076.278,43
Poder Legislativo	1.064.342,65	0,00	0,00	1.064.342,65
Poder Judiciário	0,00	0,00	0,00	0,00
Ministério Público	0,00	0,00	0,00	0,00
TOTAL:	383.697.135,12	3.536.909,65	148.417.083,52	231.743.141,95

DEDUÇÕES PARA FINS DO LIMITE DO FUNDEB	Valor Apurado Até o Bimestre	% Aplicado Até o Bimestre
Mínimo Anual de 25% das Receitas de Impostos na Manutenção e Desenvolvimento do Ensino Fundamental	137.614.211,03	35,27
Mínimo Anual de 60% do FUNDEB na Remuneração do Magistério com Educação Infantil e Ensino Fundamental	47.254.998,91	88,24

RECEITAS DE OPERAÇÕES DE CRÉDITO E DESPESAS DE CAPITAL	Valor Apurado Até o Bimestre	Saldo Não Realizado
Receita de Operação de Crédito	1.034.992,23	52.965.007,77
Despesa de Capital Líquida	0,00	0,00

PROJEÇÃO ATUARIAL DOS REGIMES DE PREVIDÊNCIA	Exercício	10º Exercício	20º Exercício	35º Exercício
Regime Geral de Previdência Social				
Receitas Previdenciárias Realizadas(I)				
Despesas Previdenciárias Liquidadas(II)				
Resultado Previdenciário (III) = (I - II)				
Regime Próprio de Previdência dos Servidores	180.109.656,33			
Receitas Previdenciárias Realizadas(IV)	91.664.722,51			
Despesas Previdenciárias Liquidadas(V)	88.444.933,82			
Resultado Previdenciário (VI) = (IV - V)				

RECEITA DA ALIENAÇÃO DE ATIVOS E APLICAÇÃO DOS RECURSOS	RECEITAS APURADAS ATÉ O BIMESTRE	SALDO A REALIZAR
Receita de Capital Resultante da Alienação de Ativos	71.500,00	1.000,00
Aplicação dos Recursos da Alienação de Ativos	0,00	0,00

DESPESAS COM AÇÕES E SERVIÇOS PÚBLICOS DE SAÚDE	VALOR APURADO ATÉ O BIMESTRE	Limite Constitucional Anual	
		% Mínimo a Aplicar no Exercício	% Aplicado Até o Bimestre
Despesas com Ações e Serviços Públicos de Saúde executadas com recursos de impostos	120.543.773,11	15%	23,03%

DESPESAS DE CARÁTER CONTINUADO DERIVADAS DE PPP	Valor Apurado no Exercício Corrente
Total das Despesas / RCL (%)	0,00

Fonte: PRODATA INFORMÁTICA LTDA, MUNICÍPIO DE SANTOS - SP em 24/05/2016 - 08:35:19

MONICA CARVALHO SANTOS
CONTADORA
203157/0-1

ADRIANO LUIZ LEOCADIO
CHEFE DO DECONFI
266.277.628-54

ÁLVARO DOS SANTOS SILVEIRA FILHO
SECRETÁRIO SEFIN
163.679.798-91

PAULO ALEXANDRE PEREIRA BARBOSA
PREFEITO MUNICIPAL
259.583.698-59



MUNICÍPIO DE SANTOS - SP
RELATÓRIO DE GESTÃO FISCAL
DEMONSTRATIVO DAS DESPESAS COM PESSOAL
ORÇAMENTOS FISCAL E DA SEGURIDADE SOCIAL
PERÍODO: Abril de 2016
Executivo

RGF Anexo 01 (Artigo 55, Inciso I Alínea a)

DESPESA COM PESSOAL	Despesas Executadas (Últimos 12 meses)	
	Liquidadas	Inscritas em Restos a Pagar Não Processados (b)
DESPESA BRUTA COM PESSOAL (I)	1.221.419.815,13	4.251.415,74
Pessoal Ativo	943.748.159,74	4.251.415,74
Pessoal Inativo e Pensionista	277.671.655,39	0,00
Outras Despesas de Pessoal decorrentes de contratos de terceirização (§ 1º do art. 18 da LRF)	0,00	0,00
DESPESAS NÃO COMPUTADAS (§ 1º do art. 19 da LRF) (II)	297.409.453,85	17.373,68
Indenizações por Demissão e Incentivos à Demissão Voluntária	0,00	0,00
Decorrentes de Decisão Judicial	18.533.282,93	16.816,69
Despesas de Exercícios Anteriores	1.611.472,94	556,99
Inativos e Pensionistas com recursos Vinculados	277.264.697,98	0,00
DESPESA LÍQUIDA COM PESSOAL (III) = (I - II)	924.010.361,28	4.234.042,06

APURAÇÃO DO CUMPRIMENTO DO LIMITE LERAL	VALOR	% SOBRE A RCL
RECEITA CORRENTE LÍQUIDA - RCL (IV)	2.001.147.678,89	-
DESPESA TOTAL COM PESSOAL - DTP (V) = (III a + III b)	928.244.403,34	46,39
LIMITE MÁXIMO (VI) (incisos I, II e III, art. 20 da LRF)	1.080.619.746,60	54,00
LIMITE PRUDENCIAL (VII) = (0,95 x VI) (parágrafo único, art. 22 da LRF)	1.026.588.759,27	51,30
LIMITE DE ALERTA (VIII) = (0,90 x VI) (inciso II do § 1º do art. 59 da LRF)	972.557.771,94	48,60

Fonte: PRODATA INFORMÁTICA LTDA, MUNICÍPIO DE SANTOS - SP em 24/05/2016 - 17:04:03



MUNICÍPIO DE SANTOS - SP
RELATÓRIO DE GESTÃO FISCAL
DEMONSTRATIVO DA DÍVIDA CONSOLIDADA LÍQUIDA 1º QUADRIMESTRE de 2016
ORÇAMENTOS FISCAL E DA SEGURIDADE SOCIAL
PERÍODO: Abril / 2016
Todas Gestões

RGF - ANEXO 02 (LRF, art. 55, inciso I, alínea "b")

CÁLCULO DA DÍVIDA CONSOLIDADA LÍQUIDA	SALDO DO EXERCÍCIO ANTERIOR	SALDO DO EXERCÍCIO DE 2016		
		Até o 1º Quadrimestre	Até o 2º Quadrimestre	Até o 3º Quadrimestre
DÍVIDA CONSOLIDADA - DC (I)	456.578.333,59	490.180.558,07	0,00	0,00
Divida Mobiliária	0,00	0,00	0,00	0,00
Divida Contratual	215.509.894,39	251.549.643,88	0,00	0,00
Interna	164.675.059,31	165.781.138,35	0,00	0,00
Externa	50.834.835,08	85.768.505,53	0,00	0,00
Precatórios posteriores a 05/05/2000 (inclusive) - Vencidos e não pagos	130.122,52	130.122,52	0,00	0,00
Outras Dívidas	240.938.316,68	238.500.791,67	0,00	0,00
DEDUÇÕES (II)'	349.528.248,60	335.333.276,48	0,00	0,00
Disponibilidade de Caixa Bruta	239.000.626,17	236.173.131,52	0,00	0,00
Demais Haveres Financeiros	189.399.257,55	206.459.286,33	0,00	0,00
(-) Restos a Pagar Processados (Exceto Precatórios)	78.871.635,12	107.299.141,37	0,00	0,00
DÍVIDA CONSOLIDADA LÍQUIDA (DCL) (III) = (I - II)	107.050.084,99	154.847.281,59	0,00	0,00
RECEITA CORRENTE LÍQUIDA - RCL	1.926.664.678,51	2.001.147.678,89	0,00	0,00
% da DC sobre a RCL (II/RCL)	23,70	24,49	0,00%	0,00%
% da DCL sobre a RCL (III/RCL)	5,56	7,74	0,00%	0,00%
LIM. DEFINIDO POR RESOLUÇÃO DO SEN. FEDERAL - <120%>	2.311.997.614,21	2.401.377.214,67	0,00	0,00
LIMITE DE ALERTA (inciso III do § 1º do art. 59 da LRF) - <108%>	2.080.797.852,79	2.161.239.493,20	0,00	0,00

DETALHAMENTO DA DÍVIDA CONTRATUAL	SALDO DO EXERCÍCIO ANTERIOR	SALDO DO EXERCÍCIO DE 2016		
		Até o 1º Quadrimestre	Até o 2º Quadrimestre	Até o 3º Quadrimestre
DÍVIDA CONTRATUAL (IV = V + VI + VII + VIII)	215.509.894,39	251.549.643,88	0,00	0,00
DÍVIDA DE PPP (V)	0,00	0,00	0,00	0,00
PARCELAMENTO DE DÍVIDAS (VI)	150.159.047,09	150.159.047,09	0,00	0,00
De Tributos	0,00	0,00	0,00	0,00
De Contribuições Sociais	150.070.804,11	150.070.804,11	0,00	0,00
Previdenciárias	150.070.804,11	150.070.804,11	0,00	0,00
Demais Contribuições Sociais	0,00	0,00	0,00	0,00
Do FGTS	88.242,98	88.242,98	0,00	0,00
Com Instituição Não Financeira	0,00	0,00	0,00	0,00
DÍVIDA COM INSTITUIÇÃO FINANCEIRA (VII)	65.350.847,30	101.390.596,79	0,00	0,00
Interna	14.516.012,22	15.622.091,26	0,00	0,00
Externa	50.834.835,08	85.768.505,53	0,00	0,00
DEMAIS DÍVIDAS CONTRATUAIS (VIII)	0,00	0,00	0,00	0,00

OUTROS VALORES NÃO INTEGRANTES DA DC	SALDO DO EXERCÍCIO ANTERIOR	SALDO DO EXERCÍCIO DE 2016		
		Até o 1º Quadrimestre	Até o 2º Quadrimestre	Até o 3º Quadrimestre
PRECATÓRIOS ANTERIORES A 05/05/2000	127.626,96	127.626,96	0,00	0,00
INSUFICIÊNCIA FINANCEIRA	0,00	0,00	0,00	0,00
DEPÓSITOS	3.370.409,62	3.380.484,57	0,00	0,00
RP NÃO-PROCESSADOS DE EXERCÍCIOS ANTERIORES	1.733.447,27	13.332.706,74	0,00	0,00
ANTECIPAÇÕES DE RECEITA ORÇAMENTÁRIA - ARO	0,00	0,00	0,00	0,00

REGIME PREVIDENCIÁRIO				
CÁLCULO DA DÍVIDA CONSOLIDADA PREVIDENCIÁRIA	SALDO DO EXERCÍCIO ANTERIOR	SALDO DO EXERCÍCIO DE 2016		
		Até o 1º Quadrimestre	Até o 2º Quadrimestre	Até o 3º Quadrimestre
DÍVIDA CONSOLIDADA PREVIDENCIÁRIA (IX)	669.747.902,00	669.747.902,00	0,00	0,00
Passivo Atuarial	669.175.321,40	669.175.321,40	0,00	0,00
Demais Dívidas	572.580,60	572.580,60	0,00	0,00
DEDUÇÕES (X)'	677.829.456,47	769.540.432,98	0,00	0,00
Disponibilidade de Caixa Bruta	0,00	9.421,12	0,00	0,00
Investimentos	672.135.415,43	763.798.359,72	0,00	0,00
Demais Haveres Financeiros	5.726.657,82	5.910.247,33	0,00	0,00
(-) Restos a Pagar Processados	32.616,78	177.595,19	0,00	0,00
OBRIGAÇÕES NÃO INTEGRANTES DA DC	0,00	0,00	0,00	0,00
DÍVIDA CONSOLIDADA LÍQUIDA PREVIDENCIÁRIA (XI) = (IX - X)	-8.081.554,47	-99.792.530,98	0,00	0,00

Fonte: PRODATA INFORMÁTICA LTDA, MUNICÍPIO DE SANTOS - SP em 24/05/2016 - 10:34:32



MUNICÍPIO DE SANTOS - SP
RELATÓRIO DE GESTÃO FISCAL
DEMONSTRATIVO DAS OPERAÇÕES DE CRÉDITO
ORÇAMENTOS FISCAL E DA SEGURIDADE SOCIAL
PERÍODO REFERÊNCIA: Abril / 2016

RGF - ANEXO 04 (LRF, art. 55, inciso I, alínea "d" e inciso III alínea "c")

R\$ 1,00

OPERAÇÕES DE CRÉDITO	VALOR REALIZADO	
	No Quadrimestre de Referência	Até o Quadrimestre de Referência (a)
SUJEITAS AO LIMITE PARA FINS DE CONTRATAÇÃO (I)	1.034.992,23	1.034.992,23
Mobiliária	0,00	0,00
Interna	0,00	0,00
Externa	0,00	0,00
Contratual	1.034.992,23	1.034.992,23
Interna	0,00	0,00
Abertura de Crédito	1.034.992,23	1.034.992,23
Aquisição Financiada de Bens e Arrendamento Mercantil Financeiro	0,00	0,00
Derivadas de PPP	0,00	0,00
Demais Aquisições Financiadas	0,00	0,00
Antecipação da Receita	0,00	0,00
Pela Venda a Termo de Bens e Serviços	0,00	0,00
Demais Antecipações de Receita	0,00	0,00
Assunção, Reconhecimento e Confissão de Dívidas (LRF, art. 29, § 1º)	0,00	0,00
Outras Operações de Crédito	0,00	0,00
Externa	0,00	0,00
NÃO SUJEITAS AO LIMITE PARA FINS DE CONTRATAÇÃO (II)	0,00	0,00
Parcelamentos de Dívidas	0,00	0,00
De Tributos	0,00	0,00
De Contribuições Sociais	0,00	0,00
Previdenciárias	0,00	0,00
Demais Contribuições Sociais	0,00	0,00
Do FGTS	0,00	0,00
Melhoria da Administração de Receitas e da Gestão Fiscal, Financeira e Patrimonial	0,00	0,00
Programa de Iluminação Pública - RELUZ	0,00	0,00
Outras Operações de Crédito Não Sujeitas ao Limite	0,00	0,00

APURAÇÃO DO CUMPRIMENTO DOS LIMITES	VALOR	% SOBRE A RCL
RECEITA CORRENTE LÍQUIDA - RCL	2.001.147.678,89	-
OPERAÇÕES VEDADAS	0,00	0,00
Do Período de Referência (III)	0,00	
De Períodos Anteriores ao de Referência	0,00	
TOTAL CONSIDERADO PARA FINS DA APURAÇÃO DO CUMPRIMENTO DO LIMITE (IV) = (Ia + III)	1.034.992,23	0,05
LIMITE GERAL DEFINIDO POR RESOLUÇÃO DO SENADO FEDERAL PARA AS OPERAÇÕES DE CRÉDITO INTERNAS E EXTERNAS 16%	320.183.628,62	16,00
LIMITE DE ALERTA (inciso III do § 1º do art. 59 da LRF) - <90%>	288.165.265,76	14,40
OPERAÇÕES DE CRÉDITO POR ANTECIPAÇÃO DA RECEITA ORÇAMENTÁRIA	0,00	0,00
LIMITE DEFINIDO POR RESOLUÇÃO DO SENADO FEDERAL	140.080.337,52	7,00
TOTAL CONSIDERADO PARA CONTRATAÇÃO DE NOVAS OPERAÇÕES DE CRÉDITO (V) = (IV + Ila)	1.034.992,23	0,05

Fonte: PRODATA INFORMÁTICA LTDA, MUNICÍPIO DE SANTOS - SP em 24/05/2016 - 09:59:17



MUNICÍPIO DE SANTOS - SP
RELATÓRIO DE GESTÃO FISCAL
DEMONSTRATIVO SIMPLIFICADO DO RELATÓRIO DE GESTÃO FISCAL
ORÇAMENTOS FISCAL E DA SEGURIDADE SOCIAL
PERÍODO: 4/2016
GESTÃO: TODAS

RGF Anexo 06 LRF, art. 48 -

R\$ 1,00

RECEITA CORRENTE LÍQUIDA	VALOR ATÉ O BIMESTRE
Receita Corrente líquida	2.001.147.678,89

DESPESA COM PESSOAL	VALOR	% sobre a RCL
Despesa Total com Pessoal - DTP	928.244.403,34	46,39
Limite Máximo (incisos I, II e III, art. 20 da LRF) - (60% RCL)	1.080.619.746,60	54,00
Limite Prudencial (parágrafo único, art. 22 da LRF) - (95% Limite)	1.026.588.759,27	51,30

DÍVIDA CONSOLIDADA	VALOR	% sobre a RCL
Dívida Consolidada Líquida	154.847.281,59	24,49
Limite Definido por Resolução do Senado Federal	2.401.377.214,67	120,00

GARANTIA DE VALORES	VALOR	% sobre a RCL
Total das Garantias Concedidas	0,00	0,00
Limite Definido por Resolução do Senado Federal	440.252.489,36	22,00

OPERAÇÕES DE CRÉDITO	VALOR	% sobre a RCL
Operações de Crédito Internas e Externas	1.034.992,23	0,05
Operações de Crédito por Antecipação da Receita	0,00	0,00
Limite Definido pelo Senado Federal para Operações de Crédito Externas e Internas	320.183.628,62	16,00
Limite Definido pelo Senado Federal para Operações de Crédito por Antecipação da Receita	0,00	0,00

RESTOS A PAGAR	INSCRIÇÃO EM RESTOS A PAGAR NÃO PROCESSADOS DO EXERCÍCIO	DISPONIBILIDADE DE CAIXA LÍQUIDA (ANTES DA INSCRIÇÃO EM RESTOS A PAGAR NÃO PROCESSADOS DO EXERCÍCIO)
Valor Total	192.428.001,93	

Fonte: PRODATA INFORMÁTICA LTDA, MUNICÍPIO DE SANTOS - SP em 24/05/2016 - 11:31:04

MONICA CARVALHO SANTOS
CONTADORA
203157/0-1

ADRIANO LUIZ LEOCADIO
CHEFE DO DECONFI
266.277.628-54

ÁLVARO DOS SANTOS SILVEIRA FILHO
SECRETÁRIO SEFIN
163.679.798-91

PAULO ALEXANDRE PEREIRA BARBOSA
PREFEITO MUNICIPAL
259.583.698-59

DECRETO N.º 7.452
DE 25 DE MAIO DE 2016

ABRE CRÉDITO SUPLEMENTAR NA IMPORTÂNCIA DE R\$ 854.817,44 (OITOCENTOS E CINQUENTA E QUATRO MIL, OITOCENTOS E DEZESSETE REAIS E QUARENTA E QUATRO CENTAVOS) AUTORIZADO PELO ART. 5.º, INCISO IV E V, ALÍNEAS "a" E "b" DA LEI N.º 3.235, DE 23 DE DEZEMBRO DE 2015 E DÁ OUTRAS PROVIDÊNCIAS.

PAULO ALEXANDRE BARBOSA, Prefeito Municipal de Santos, usando das atribuições que lhe são conferidas por lei, **DECRETA:**

Art. 1º - Fica aberto no Departamento de Controle Financeiro da Secretaria Municipal de Finanças, Crédito Suplementar na importância de R\$ 854.817,44 (oitocentos e cinquenta e quatro mil, oitocentos e dezessete reais e quarenta e quatro centavos) autorizado pelo art. 5.º, inciso IV e V, alíneas "a" e "b", da Lei nº 3.235, de 23 de dezembro de 2015, destinado a suplementar as seguintes dotações do orçamento vigente:

10.12.08.244.0005.2042.3.3.90.00.00 250.000,00
Assistência Social Geral 250.000,00
14.10.12.365.0020.2092.3.3.90.00.00 100.871,44
Educação Básica 100.871,44
14.10.12.365.0020.2092.4.4.90.00.00 330.946,00
Educação Básica 330.946,00
14.10.12.361.0020.2093.4.4.90.00.00 173.000,00
Educação Básica 173.000,00
TOTAL 854.817,44

Art. 2º - As despesas decorrentes da abertura do Crédito Suplementar de que trata o artigo anterior serão cobertas com recursos na quantia de R\$ 854.817,44 (oitocentos e cinquenta e quatro mil, oitocentos e dezessete reais e quarenta e quatro centavos) oriundos de parte do superávit financeiro, apurado em balanço patrimonial do exercício de 2015, em conformidade com o art. 43, parágrafo 1.º, inciso I e parágrafo 2.º do inciso IV da Lei Federal nº 4.320, de 17 de março de 1964.

Art. 3º - Este decreto entra em vigor na data da publicação, revogadas as disposições em contrário.

Registre-se e publique-se.

Palácio "José Bonifácio", em 25 de maio de 2016.

PAULO ALEXANDRE BARBOSA
PREFEITO MUNICIPAL
ÁLVARO DOS SANTOS SILVEIRA FILHO
SECRETÁRIO DE FINANÇAS

Registrado no livro competente.
Departamento de Registro de Atos Oficiais do Gabinete do Prefeito Municipal, em 25 de maio de 2016.

SYLVIO ALARCON ESTRADA JUNIOR
CHEFE DO DEPARTAMENTO

Educação Básica	232.054,00
TOTAL 0020	232.054,00
19.10.27.812.0031.2151.3.3.90.00.00	
Promoções Esportivas	16.915,83
TOTAL 0031	16.915,83
18.10.23.695.0043.2151.3.3.90.00.00	
Promoção do Turismo	11.217,46
TOTAL 0043	11.217,46
20.10.13.392.0046.2151.3.3.90.00.00	
Promoção da Cultura	24.589,53
20.10.13.392.0046.2173.3.3.90.00.00	
Promoção da Cultura	686.029,00
20.10.13.392.0046.2167.4.4.90.00.00	
Promoção da Cultura	1.091,00
TOTAL 0046	711.709,53
22.10.04.131.0049.2151.3.3.90.00.00	
Divulgação Oficial	12.605,39
TOTAL 0049	12.605,39
24.10.04.122.0087.2151.3.3.90.00.00	
Administração Geral – PGM	1.638,30
TOTAL 0087	1.638,30
25.10.04.122.0088.2151.3.3.90.00.00	
Gestão de Atendimento ao Cidadão	300,00
TOTAL 0088	300,00
28.10.04.122.0090.2151.3.3.90.00.00	
Administração Geral – SEPORT	4.100,96
TOTAL 0090	4.100,96
10.10.04.122.0096.2151.3.3.90.00.00	
Administração Geral	3.768,66
TOTAL 0096	3.768,66
12.10.04.122.0098.4010.3.3.90.00.00	
ADM Tribut Planej Orçament Financ e Fiscalização	3.000,00
TOTAL 0098	3.000,00
13.10.04.122.0099.2151.3.3.90.00.00	
Administração Geral – SEGES	228.624,74
TOTAL 0099	228.624,74
27.10.06.181.0101.2300.3.3.90.00.00	
Gestão de Ações Municipais em Segurança	20.000,00
27.10.06.181.0101.2151.3.3.90.00.00	
Gestão de Ações Municipais em Segurança	170.258,57
TOTAL 0101	190.258,57
26.10.14.422.0102.2151.3.3.90.00.00	
Atendimento ao Cidadão	6.714,65
TOTAL 0102	6.714,65
29.10.15.452.0103.2068.4.4.90.00.00	
Serviços Públicos	6.182,00
29.10.15.452.0103.2151.3.3.90.00.00	
Serviços Públicos	329.783,29
TOTAL 0103	335.965,29
TOTAL GERAL	1.961.902,37

Art. 2º - Para atendimento do artigo 1º serão transferidos recursos oriundos da anulação parcial das dotações orçamentárias a seguir:

24.10.28.846.0000.0041.3.1.90.00.00	
Operações Especiais	200.000,00
TOTAL 0000	200.000,00
21.10.04.122.0006.2026.3.3.90.00.00	
Desenvolvimento, Planejamento e Projetos Urbanos	3.028,99
TOTAL 0006	3.028,99
14.10.12.361.0020.2084.4.4.90.00.00	
Educação Básica	232.054,00
TOTAL 0020	232.054,00
19.10.27.812.0031.2026.3.3.90.00.00	
Promoções Esportivas	16.915,83
TOTAL 0031	16.915,83
18.10.23.695.0043.2026.3.3.90.00.00	
Promoção do Turismo	928,10
18.10.23.695.0043.2127.3.3.90.00.00	
Promoção do Turismo	10.289,36
TOTAL 0043	11.217,46
20.10.13.392.0046.2026.3.3.90.00.00	
Promoção da Cultura	4.110,81
20.10.13.392.0046.2167.3.3.90.00.00	
Promoção da Cultura	20.478,72
20.10.13.392.0046.5000.4.4.90.00.00	
Promoção da Cultura	687.120,00
TOTAL 0046	711.709,53
22.10.04.131.0049.2087.3.3.90.00.00	
Divulgação Oficial	12.605,39
TOTAL 0049	12.605,39
24.10.04.122.0087.2026.3.3.90.00.00	
Administração Geral – PGM	1.638,30

TOTAL 0087	1.638,30
25.10.04.122.0088.2026.3.3.90.00.00	
Gestão de Atendimento ao Cidadão	300,00
TOTAL 0088	300,00
28.10.04.122.0090.4020.3.3.90.00.00	
Administração Geral – SEPORT	4.100,96
TOTAL 0090	4.100,96
10.10.04.122.0096.2026.3.3.90.00.00	
Administração Geral	3.768,66
TOTAL 0096	3.768,66
12.10.04.122.0098.2057.3.3.90.00.00	
ADM Tribut Planej Orçament Financ e Fiscalização	3.000,00
TOTAL 0098	3.000,00
13.10.04.122.0099.2026.3.3.90.00.00	
Administração Geral – SEGES	228.624,74
TOTAL 0099	228.624,74
27.10.06.181.0101.2033.3.3.90.00.00	
Gestão de Ações Municipais em Segurança	113.967,16
27.10.06.181.0101.2145.3.3.90.00.00	
Gestão de Ações Municipais em Segurança	70.000,00
27.10.06.181.0101.2026.3.3.90.00.00	
Gestão de Ações Municipais em Segurança	291,41
27.10.06.181.0101.2033.4.4.90.00.00	
Gestão de Ações Municipais em Segurança	6.000,00
TOTAL 0101	190.258,57
26.10.14.422.0102.2026.3.3.90.00.00	
Atendimento ao Cidadão	6.714,65
TOTAL 0102	6.714,65
29.10.15.452.0103.2026.3.3.90.00.00	
Serviços Públicos	240.013,60
29.10.15.452.0103.2068.3.3.90.00.00	
Serviços Públicos	6.182,00
29.10.15.452.0103.2195.3.3.90.00.00	
Serviços Públicos	89.769,69
TOTAL 0103	335.965,29
TOTAL GERAL	1.961.902,37

Registre-se, publique-se e cumpra-se.

PAULO ALEXANDRE BARBOSA
PREFEITO MUNICIPAL
ÁLVARO DOS SANTOS SILVEIRA FILHO
SECRETÁRIO DE FINANÇAS

PORTARIA N.º 1743-P-DEGEPAT/2016

O PREFEITO MUNICIPAL DE SANTOS, usando das atribuições que lhe são conferidas por lei, de acordo com os artigos 65 e 66 da Lei 4.623/84, resolve nomear a Sra. CLAUDIA SANTOS SUZUMURA CINTRA, registro nº 26.804-5, exercendo a função gratificada, símbolo FG-2, de Chefe da Seção de Apoio Administrativo e Financeiro do Gabinete, para exercer, em substituição, o cargo em comissão, símbolo "C-2", de Coordenador de Defesa de Políticas Para Pessoas com Deficiência, Departamento de Cidadania, Secretaria Municipal de Defesa da Cidadania, durante o impedimento, por férias, do Sr. Eduardo Lozada Ravasini, no período de 02 a 31 de maio de 2016.

Registre-se, publique-se e cumpra-se.
Palácio "José Bonifácio", em 24 de maio de 2016.

PAULO ALEXANDRE BARBOSA
PREFEITO MUNICIPAL

PORTARIA N.º 1730-P-DEGEPAT/2016

O PREFEITO MUNICIPAL DE SANTOS, usando das atribuições que lhe são conferidas por lei, de acordo com os artigos 65 e 66 da Lei 4.623/84, resolve nomear o Sr. MARCOS RAFAEL LOZANO, registro nº 14.869-2, exercendo o cargo em comissão, símbolo C-1, de Chefe do Departamento de Atividades e Eventos Esportivos, para exercer, em substituição, o cargo em comissão, símbolo "C-1", de Secretário Adjunto, Gabinete do Secretário, Secretaria Municipal de Esportes, durante o impedimento do Sr. Gelasio Ayres Fernandes Junior, no período de 20 de maio a 03 de junho de 2016.

Registre-se, publique-se e cumpra-se.
Palácio "José Bonifácio", em 23 de abril de 2016.

PAULO ALEXANDRE BARBOSA
PREFEITO MUNICIPAL

PORTARIA N.º 1729-P-DEGEPAT/2016

O PREFEITO MUNICIPAL DE SANTOS, usando das atribuições que lhe são conferidas por lei, de acordo com os artigos 65 e 66 da Lei 4.623/84, resolve nomear o Sr. GELASIO AYRES FERNANDES JUNIOR, registro nº 31.908-7, exercendo o cargo em comissão, símbolo C-1, de Secretário Adjunto, para exercer, em substituição, o cargo em comissão, símbolo "CS", de Secretário Municipal de Esportes, Secretaria Municipal de Esportes, durante o impedimento, por férias, do Sr. Alcídio Michael Ferreira de Mello, no período de 20 de maio a 03 de junho de 2016.

Registre-se, publique-se e cumpra-se.
Palácio "José Bonifácio", em 23 de abril de 2016.

PAULO ALEXANDRE BARBOSA
PREFEITO MUNICIPAL

EXPEDIENTE DESPACHADO EM 25/05/2016

Processo nº 39208/2016-87 – SESERP – Ratifico a dispensa de licitação com fundamento no artigo 24, inciso IV, da Lei nº 8.666/93, nos termos das justificativas apresentadas pela SESERP e do parecer da PROJUR/PGM, para os fins do disposto no artigo 26 do citado diploma legal.

Processo nº 13674/2013-71 – I – Aprovo relatório final da COMINQ, tendo em vista que não ficou configurada a prática de infração disciplinar de servidor dos quadros da prefeitura, e determino o arquivamento da sindicância, nos termos do artigo 253, da Lei nº 4.623/84; II – À SMS, para ciência nos termos do relatório final da COMINQ e, após, encaminhe-se os autos ao arquivo.

Processo nº 31552/2016-19 – SEDURB – Ratifico a dispensa de licitação com fundamento no artigo 24, inciso VIII, da Lei nº 8.666/93, nos termos das justificativas apresentadas pela SEDURB, da manifestação da SEGES e do parecer da PROJUR/PGM, para os fins do disposto no artigo 26 do citado diploma legal.

Processo nº 69084/2012-21 – SESERP – Ratifico a dispensa de licitação com fundamento no artigo 24, inciso X, da Lei nº 8.666/93, nos termos das justificativas apresentadas pela SESERP, da manifestação da SEGES e do parecer da PROJUR/PGM, para os fins do disposto no artigo 26 do citado diploma legal.

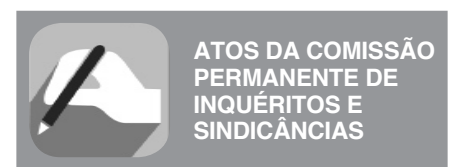

ATOS DA COMISSÃO PERMANENTE DE INQUÉRITOS E SINDICÂNCIAS

SEGUNDA CÂMARA
SANTOS, 25 DE MAIO DE 2016.
PORTARIA N.º 062/16 - CQ - GP

O PREFEITO MUNICIPAL DE SANTOS, usando das atribuições que lhe são conferidas por lei,

RESOLVE:

I – Instaurar Inquérito Administrativo a fim de apurar eventual responsabilidade administrativa da servidora Débora Aguiar Gatto, registro nº. 18.041-4, ocupante do cargo de Enfermeiro, pelos fatos narrados nos autos do Processo Administrativo nº 26208/2016-44 e que configuram, em tese, infrações a disposições previstas na Lei nº 4.623/84, nos termos da decisão de fls. 94, desse procedimento;

II – Determinar à Comissão Permanente de Inquéritos e Sindicâncias – 2ª Câmara que conduza o processo administrativo disciplinar, assegurando-se o contraditório e a ampla defesa, e apresente relatório final no prazo de 90 (noventa) dias, nos termos do artigo 257, da Lei nº 4.623/84.

Registre-se, publique-se e cumpra-se.

PAULO ALEXANDRE BARBOSA
PREFEITO DE SANTOS

PRIMEIRA CÂMARA
SANTOS, 25 DE MAIO DE 2016.
PORTARIA N.º 063/2016 - CQ - GP

O PREFEITO MUNICIPAL DE SANTOS, usando das atribuições que lhe são conferidas por lei,

RESOLVE:

I – Instaurar Inquérito Administrativo a fim de apurar eventual responsabilidade administrativa do servidor Alberto Paes Luiz, registro nº 29.626-9, ocupante do cargo de Guarda Municipal I, pelos fatos narrados nos autos do Processo Administrativo nº 9910/2016-61 e que configuram, em tese, infrações a disposições previstas na Lei nº 4.623/84, nos termos da decisão de fls. 59 desse procedimento;

II – Determinar à Comissão Permanente de Inquéritos e Sindicâncias – 1ª Câmara que conduza o processo administrativo disciplinar, assegurando-se o contraditório e a ampla defesa, e apresente relatório final no prazo de 90 (noventa) dias, nos termos do artigo 257, da Lei nº 4.623/84.

Registre-se, publique-se e cumpra-se.

PAULO ALEXANDRE BARBOSA
PREFEITO DE SANTOS



ATOS DO CHEFE DO DEPARTAMENTO DE REGISTRO DE ATOS OFICIAIS

EXTRATO DE CONTRATO

CONTRATO N.º 173/2016 (Quarto Termo de Aditamento ao Contrato nº 191/2012). PROCESSO N.º: 120217/2011-25. PARTES: MUNICÍPIO DE SANTOS e PORTO SEGURO COMPANHIA DE SEGUROS GERAIS. OBJETO: Aditar o Contrato nº 191/2012, para prorrogar o seu prazo de vigência por mais 12 (doze) meses, a partir de 15 de maio de 2016, conforme previsto em sua Cláusula Segunda. DOTAÇÃO ORÇAMENTÁRIA N.º: 27.2710.339039.69.06.181.0101-2026. NOTA DE EMPENHO N.º: 12559/2016. VALOR TOTAL: R\$ 744,00 (setecentos e quarenta e quatro reais). UNIDADE: SESEG. ASSINATURAS: Pelo MUNICÍPIO DE SANTOS, o Secretário Municipal de Segurança, em substituição, Sr. FLÁVIO DE BRITO JUNIOR, e pela CONTRATADA, o Sr. EDUARDO DE OLIVEIRA e a Sra. NEIDE OLIVEIRA SOUZA, em 13/05/2016.

SYLVIO ALARCON ESTRADA JUNIOR
CHEFE DO DERAT

EXTRATO DE CONTRATO

CONTRATO N.º 174/2016. PROCESSO N.º 105.952/2015-04. MODALIDADE: PREGÃO ELETRÔNICO N.º 16.010/2016. PARTES: MUNICÍPIO DE SANTOS e MAPFRE SEGUROS GERAIS S.A. OBJETO: Contratação de empresa de seguros para cobertura de veículos utilizados pelas Unidades da Secretaria Municipal de Assistência Social. VALOR TOTAL: LOTE 01: R\$ 3.200,00 (três mil e duzentos reais). DOTAÇÃO ORÇAMENTÁRIA N.º: 16.1611.339039.69.08.244.0085-2026. NOTAS DE EMPENHO N.º: 9679/2016. VIGÊNCIA: 12 (doze) meses, a contar da data da entrega da apólice. UNIDADE: SEAS. ASSINATURAS: Pelo MUNICÍPIO DE SANTOS, o Secretário Municipal de Assistência Social em substituição, HUMBERTO MARTINEZ DE SOUZA, e pela CONTRATADA, FRANCISCO EDINALDO MOREIRA DE SOUSA, em 16/05/2016.

SYLVIO ALARCON ESTRADA JUNIOR
CHEFE DO DERAT



ATOS DA COMISSÃO COORDENADORA DO EVENTOS FESTA INVERNO SANTOS 2016

COMUNICADO

A Comissão Coordenadora do evento Festa Inverno – Santos 2016, em cumprimento ao artigo 6º do Decreto nº 7.426 de 26 de abril de 2016, faz publicar a relação das entidades beneficentes inscritas e habilitadas para participar do sorteio de localização, a realizar-se na sede do Fundo Social de Solidariedade, à Av. Conselheiro Nébias, 388, Encruzilhada – Santos, no dia **31 de maio às 15:00 horas:**

- RESTAURANTE**
- 1- Associação de Amor a Criança Arcajo Rafael
 - 2- Associação de Assistência à Infância Estrela Guia
 - 3- Associação dos Portadores de Paralisia Cerebral- APCC
 - 4- Associação dos Portadores de Deficiência Mental – NAPNE
 - 5- Associação Filantrópica Católica Ortodoxa "Creche São Jorge"

EM CUMPRIMENTO À LEI Nº 1761 DE 18/05/1999 E COMPLEMENTAR Nº 402 DE 13/07/2000
CESTA BÁSICA
NECESSIDADE BÁSICA MENSAL P/ 4 PESSOAS (O CASAL E DOIS FILHOS) - CESTA DO DIEESE
SUPERMERCADOS E HIPERMERCADOS
PERÍODO DE PESQUISA: 24/05 A 26/05

ITENS	DESCRIÇÃO	PESO	UN	Varandas		Central		Extra		Pão de Açúcar	
				\$ UNIT.	CESTA	\$ UNIT.	CESTA	\$ UNIT.	CESTA	\$ UNIT.	CESTA
1	ARROZ TIPO I	3,00	kg	2,14	6,42	2,32	6,96	3,39	10,17	-	-
2	FEIJÃO CARIOQUINHA	4,50	kg	5,49	24,71	6,59	29,66	4,89	22,01	-	-
3	ÓLEO SOJA	1,00	900 ml	3,19	3,19	3,29	3,29	3,19	3,19	-	-
4	AÇÚCAR	3,00	kg	2,39	7,17	2,38	7,14	2,59	7,77	-	-
5	FARINHA DE TRIGO	1,50	kg	1,99	2,99	2,59	3,89	2,09	3,14	-	-
6	CARNE - COXÃO MOLE	6,00	kg	18,89	113,34	21,99	131,94	18,99	113,94	-	-
7	LEITE	7,50	litro	2,48	18,60	2,99	22,43	2,99	22,43	-	-
8	PÃO FRANCÊS	6,00	kg	8,99	53,94	8,99	53,94	9,90	59,40	-	-
9	CAFÉ	0,60	kg	9,98	5,99	13,98	8,39	13,98	8,39	-	-
10	MANTEIGA	0,75	kg	23,30	17,48	34,90	26,18	17,25	12,94	-	-
11	BATATA	6,00	kg	3,49	20,94	6,99	41,94	4,98	29,88	-	-
1											

- 6- Educandário Santista
7- Lar das Moças Cegas
8- Sociedade Amiga dos Pobres Albergue Noturno
LANCHONETE
1- Asilo dos Inválidos de Santos - Casa do Sol
2- Associação "Mundo Novo"
3- Associação de Pais, Amigos e Educadores de Autistas-APAEA
4- Associação Educacional, Cultural, Esportiva e Recreativa Projeto Tia Eggle
5- Associação Social Sagrada Família - Instituto Ed. Infantil São José
6- Cactos - Centro de Apoio e Recuperação de Dependentes de Drogas
7- Casa Vó Benedita
8- Centro de Convivência Esperança e Vida- CCEV
9- Creche Comunitária Cantinho da Criança
10- Educandário Anália Franco
11- Instituição de Assistência à Criança Professora Edna Souza
12- Lar Espírita Mensageiros da Luz - Paralisia Cerebral
13- Núcleo de Reabilitação do Excepcional São Vicente de Paulo - NUREX
14- ONG Vidas Recicladas
15- Pró Viver Obras Sociais e Educacionais
**COMISSÃO COORDENADORA
FESTA INVERNO - SANTOS 2016**



**SECRETARIA DE
FINANÇAS**

ATOS DO SECRETÁRIO

EXPEDIENTE DESPACHADO EM 24.05.2016

Processos nºs: 80685/2012-95 **HORA DA FESTA BUFFET EVENTOS EIRELI-EPP** – Respondido ao MINISTÉRIO PÚBLICO DO ESTADO DE SÃO PAULO através do Ofício nº 054/2016-DEFEMP/SEFIN de 16/05/2016; 7960/2014-05 **HIGHER CLUB LTDA -ME** – Respondido ao Ministério Público do Estado de São Paulo através do Ofício nº 058/2016-DEFEMP/SEFIN de 19/05/2016; 59517/2015-83 **MINISTÉRIO PÚBLICO DO ESTADO DE SÃO PAULO** – Respondido através do Ofício nº 056/2016-DEFEMP/SEFIN de 17/05/2016; 62447/2015-78 **MINISTÉRIO PÚBLICO DO ESTADO DE SÃO PAULO** – Respondido através do Ofício nº 057/2016-DEFEMP/SEFIN de 18/05/2016.

ATOS DO DEPARTAMENTO DE ADMINISTRAÇÃO TRIBUTÁRIA

EXPEDIENTE DESPACHADO EM 19.04.2016

Processos nº 127.070/2015-09 – **Pedro Martins**; 127.073/2015-99 – **Daniela Restaino**; 127.074/2015-51 – **Moacyr Deleuse Junior**; 127.075/2015-14 – **Moacyr Deleuse Junior**; 127.077/2015-40 – **Carlos Augusto Deleuse**; 127.080/2015-54 – **Wilson Quiteto**; 127.082/2015-80 – **Ruy Casale**; 127.083/2015-42 – **Vera Lucia Ramos**; 127.085/2015-78 – **Rodrigo Miziara Campedelli**; 127.087/2015-01 – **Carlos Eduardo Servulo da Cunha**; 127.090/2015-16 – **Cristóforo Martins Engenharia Ltda**; 127.142/2015-18 – **Marcos Augusto Pereira**; 127.481/2015-03 – **Miramar Empreendimentos Imobiliários Ltda**; 127.485/2015-56 – **Hotel de Turismo Parque Balneário Ltda**; 127.487/2015-81 – **Alvamar Participações e Gestão de Bens**; 127.878/2015-79 – **Uniter Adm. de Bens Ltda**; 127.885/2015-34 – **MSC Mediterranean Shipping do Brasil Ltda**; 127.886/2015-05 – **MSC Mediterranean Shipping do Brasil Ltda**; 127.897/2015-13 – **MSC Mediterranean Logística Ltda – Medlog**; Sim, na forma da lei para o exercício de 2016; 114.227/2013-66 – **Sônia Taton Ramos Armarinhos – Me**: Promova-se a baixa a partir do exercício de 2003; 43.838/2015-48 – **C.A. Pimentel – Me**: Revogamos o despacho de 21.03.2016, para examinar o seguinte: "Promova-se a baixa a partir de 27.04.2015"; 104.522/2015-11 – **Tucson Empreendimentos Imobiliários Ltda**: Nada há que se atender. Não foram encontradas guias em aberto; 108.066/2015-14 – **MD Lentes e Óculos Ltda – Me**: Nada há que se atender. A guia é devida e encontra-se paga; 127.132/2015-56 – **Atlantis Terminais de Cargas Ltda**: Indeferido em vista da existência de débitos; 127.892/2015-08 – **MSC Mediterranean Logística Ltda – Medlog**: Indeferido em vista da existência de débitos; 22.507/2016-73 – **Colorado Comércio de Veículos Ltda**: Assunto sendo solucionado pelo PA 126.461/2015-52; 27.229/2016-50 – **Júlio Cesar Carvalho Oliveira**: Indeferido. O pedido é intempestivo; 30.211/2016-62 – **Ivan Guidelli**: Restitua-se a importância de R\$ 462,50 (quatrocentos e sessenta e dois reais e cinquenta centavos), valor atualizado até a presente data, mediante a apresentação do documento original e aplicação da L.C. nº 110/93. Compareça à tesouraria para agendamento; 32.125/2016-01 – **Xavel Empreendimentos Imobiliários Ltda**: Restitua-se a importância de R\$ 2.406,93 (dois mil, quatrocentos e seis reais e noventa e três centavos), mediante a apresentação do documento original e aplicação da L.C. nº 110/93. Compareça à tesouraria para agendamento.

EXPEDIENTE DESPACHADO EM 20.04.2016

Processos nº 124.997/2015-51 – **Age Desenvolvimento de Sistemas Ltda**: 125.528/2015-96 – **Embraport – Empresa Brasileira de Terminais Portuários S/A**; 125.532/2015-63 – **Embraport – Empresa Brasileira de Terminais Portuários S/A**; 126.461/2015-52 – **Colorado Comércio de Veículos Ltda**; 126.830/2015-15 – **Embraport S/A**; 126.832/2015-32 – **Embraport S/A**; 127.091/2015-71 – **Planval Agenciamentos e Serviços S/S Ltda**; 127.094/2015-69 – **Global Freight Agenciamento de Cargas**; 127.138/2015-32 – **Ecoporto Santos S/A**; 127.245/2015-42 – **Neymar Sport & Marketing S/S Ltda**; 127.248/2015-31 – **Neymar Sport & Marketing S/S Ltda – Me**; 127.541/2015-25 – **Sapotil Importação e Exportação Ltda**; 127.703/2015-25 – **Brasil Terminal Portuário S/A**; 127.880/2015-11 – **MSC Mediterranean Shipping do Brasil**

Ltda; 127.883/2015-17 – **MSC Mediterranean Shipping do Brasil Ltda**; 127.889/2015-95 – **MSC Mediterranean Logística Ltda**; 127.894/2015-25 – **MSC Mediterranean Logística Ltda – Medlog**: Sim, na forma da lei para o exercício de 2016; 31.766/2000-55 – **Comunidade Kolping Santa Rita de Casia**: Autorizamos a baixa "ex-offício" a partir de 23.08.2000; 47.987/2000-63 – **Areia 5ª Avenida Ltda Me**: Autorizamos a baixa "ex-offício" da I.M. nº 141.695-2 a partir de 03.02.2001; 58.744/2005-38 – **G.T.S.S. Comércio & Manutenção de Equipamentos Eletrônicos Ltda – Me**: Autorizamos a baixa "ex-offício" da I.M. nº 167.594-2 a partir de 26.07.2007; 81.232/2005-57 – **Min. Evangélico Igreja da Última Hora**: Autorizamos a baixa "ex-offício" da I.M. nº 168.408-5 a partir de 26.08.2008; 116.901/2006-36 – **Petshop Center AU-AU Comércio de Acessórios para Animais Ltda – Me**: Autorizamos a baixa "ex-offício" da I.M. nº 166.884-9 a partir de 24.11.2009; 4.184/2008-44 – **Aparecida Lopes**: Autorizamos a baixa "ex-offício" da I.M. nº 168.961-1 a partir de 06.05.2013; 57.140/2008-17 – **Viva Casa Home Comércio de Acessórios para Decorações Ltda – Me**: Autorizamos a baixa "ex-offício" da I.M. nº 169.664-6 a partir de 26.04.2013; 70.495/2008-47 – **AFS – Prestação de Serviços Prediais Ltda Me**: Autorizamos a baixa "ex-offício" da I.M. nº 169.480-0 a partir de 08.05.2014; 71.003/2009-67 – **Eritelton dos Santos Lima – Me**: Autorizamos a baixa "ex-offício" da I.M. nº 169.495-2 a partir de 07.05.2013; 8.528/2011-07 – **Tolentinos Chopéria e Petisco Ltda**: Autorizamos a baixa "ex-offício" da I.M. nº 168.215-5 a partir de 27.04.2012; 71.777/2013-00 – **Nucleus Unidade Clínica e Diagnóstica S/C Ltda**: Anulamos os débitos referentes às IDA's nºs 35.587/14 e 32.147/15; 61.208/2015-91 – **Cortesia Serviços de Construção Ltda**: Autorizamos o cancelamento das guias nºs 4517984, 4517988 e 4517985; 75.253/2015-14 – **Denise Proença Martins de Oliveira**: Promova-se a baixa a partir do exercício de 2007; 107.408/2015-52 – **Oswaldo Lage Rodrigues**: Indeferido em vista do parecer da fiscalização; 114.524/2015-73 – **Fiel Lavanderia Industrial Ltda Me**: Nada há que se atender. A guia era devida e encontra-se quitada; 118.330/2015-29 – **José Machado Nunes (espólio)**: Retificamos o despacho de 14.12.2015 para: "Acréscitar a importância de R\$ 6.342,81 (seis mil, trezentos e quarenta e dois reais e oitenta e um centavos), referente as parcelas pagas em duplicidade não consideradas anteriormente; 32.044/2016-01 – **MSC Mediterranean Logística Ltda**: Indeferido. A guia é devida.

ATOS DA SEÇÃO DE FISCALIZAÇÃO EMPRESARIAL

PA. 004.779/2014-20 – **PREMIUM ALLIANCE EDUCACIONAL LTDA – ME** – Deferido pedido de alvará para Premium Alliance Educacional LTDA-ME, inscrita no CNPJ sob o nº 14652931/0001-89, para exercer atividade de treinamento em desenvolvimento profissional e gerencial CNAE 8599604, atividades auxiliares dos seguros, da previdência complementar e dos planos de saúde não especificados anteriormente CNAE 6629100, atividades de consultoria em gestão empresarial exceto consultoria técnica específica CNAE 7020400, à Rua Vereador Henrique Soler nº 79 sala 1, de acordo parecer fiscal de posturas e obras; PA. 103.444/2010-60 – **ULTRA SOM VILA RICA DIAGNÓSTICO POR IMAGEM** – Deferido pedido de alvará para Ultra Som Vila Rica Diagnóstico por Imagens LTDA-EPP, inscrita no CNPJ sob o nº 02347972/0002-63, para exercer atividade de serviços de diagnóstico por imagem com uso de radiação ionizante exceto tomografia CNAE 8640205, serviços de tomografia CNAE 8640204, serviços de diagnósticos por métodos ópticos - endoscopia e outros exames análogos CNAE 8640209, serviços de radioterapia CNAE 8640211, à Avenida Rei Alberto I, nº 243 de acordo parecer fiscal de posturas, obras, e vigilância sanitária; PA. 012.902/2013-69 – **NORA HOLDING EIRELI – EPP** – Deferido pedido de alvará para Nora Holding Eireli-EPP, inscrita no CNPJ sob o nº 17474674/0001-20, para exercer atividades de aluguel de imóveis próprios CNAE 6810202, holdings de instituições não financeiras à Avenida Conselheiro Nébias nº 756 conj. 2214, de acordo parecer do fiscal de posturas; PA. 016.241/2013-41 – **ANTONIO SOUZA ROCHA** – Deferido pedido de alvará para Antonio de Souza Rocha, inscrito no CPF sob o nº 600715165-49, para exercer atividade de caminhoneiro autônomo, de acordo parecer do fiscal de posturas e CET; PA. 027.965/2012-10 – **LUÍZ & HUMBERTO BORO S/S LTDA** – Deferido pedido de alvará para Luiz & Humberto Boro S/S LTDA ME, inscrito no CNPJ sob o nº 10594908/0001-24, para exercer atividade de profissionais da área da saúde não especificadas anteriormente CNAE 8650099, à Rua Professor Paulo Augusto Bueno Wolf nº 1 conj. 11, de acordo parecer do fiscal de posturas, obras e vigilância sanitária; PA. 014.174/2012-01 – **NEYMAR SPORT E MARKETING S/S LTDA** – Deferido pedido de alvará para Neymar Sport e Marketing S/S Limitada - ME, inscrita no CNPJ sob o nº 08007812/0001-70, para exercer atividade de serviços prestados principalmente às empresas não especificadas anteriormente CNAE 8299799, outras atividades de prestação de serviços de informação não especificadas anteriormente CNAE 6399200, atividades de design não especificadas anteriormente CNAE 7410299, agenciamento de profissionais para atividades esportivas, culturais e artísticas CNAE 7490105, outras atividades profissionais científicas e técnicas não especificadas anteriormente CNAE 7490199, preparação de documentos e serviços especializados de apoio administrativo não especificados anteriormente CNAE 8219999, serviços de gravação de carimbos, exceto confecção CNAE 8299703, salas de acesso à internet CNAE 8299707, à Avenida Ana Costa 56, andar 3, de acordo parecer fiscal de posturas e obras; PA. 023.120/2012-65 – **J. E. PEREIRA & N. G. PEREIRA PANIFICADORA LTDA – ME** – Deferido esta solicitação de desistência do processo de alvará de licença nº 009064/2010-94, conforme verificado pela fiscalização de posturas em 13/11/2015. As atividades encontram-se encerradas no local; PA. 061.591/2013-15 – **MARIEL SOUZA DE MELLO MENEZES** – Deferido pedido de alvará para Mariel Souza de Mello, inscrito no CNPJ sob o nº 16835391/0001-02, para exercer atividade de produção de fotografias, exceto aérea e submarina CNAE 7420001, comércio varejista de artigos fotográficos e para filmagem CNAE 4789008, à Rua Euclides da Cunha 250, de acordo parecer do fiscal de posturas e SEMAM; PA. 119.760/2011-80 – **TFA CARGO LOGISTICS LTDA** – Deferido pedido de alvará para TFA Cargo Logistics Eireli inscrito no CNPJ sob o nº 14706880/0001-20, para exercer atividade de preparação de

documentos e serviços especializados de apoio administrativo não especificado anteriormente CNAE 8219999, à Avenida Pedro Lessa nº 1661 sala 26, de acordo parecer do fiscal de posturas; PA. 111.385/2015-62 – **RENATA ALMEIDA DE SOUZA CARMO** – Deferido pedido de alvará para Renata Almeida de Souza Carmo, inscrito no CPF sob o nº 252395658-64, para exercer atividade de médico à Avenida Conselheiro Nébias nº 756 conj. 616, de acordo parecer do fiscal de posturas e vigilância sanitária; PA. 004.035/2016-02 – **MARIA JOSÉ SILVEIRA DE OLIVEIRA** – Deferido pedido de alvará para Maria José Silveira de Oliveira, inscrita no CPF sob o nº 162336448-52, para exercer atividade de cirurgião dentista, à Avenida Senador Feijó nº 686 conj. 931, de acordo parecer do fiscal de posturas e vigilância sanitária; PA. 121.994/2015-57 – **PAOLA BUCK GIANINI** – Deferido pedido de alvará para Paola Buck Gianini, inscrito no CPF sob o nº 213919098-01, para exercer atividade de psicóloga à Rua Carvalho de Mendonça nº 189 conj. 42, de acordo parecer do fiscal de posturas e vigilância sanitária, na forma da lei; PA. 000.260/2016-99 – **LAGUS CLÍNICA DE SAÚDE MENTAL LTDA** – Deferido pedido de alvará para Laus Clínica de Saúde Mental LTDA, inscrita no CNPJ sob o nº 17101881/0001-30, para exercer atividade médica ambulatorial restrita a consultas CNAE 8630503, à Avenida Conselheiro Nébias nº 756 sala 2211, de acordo parecer do fiscal de posturas e vigilância sanitária; PA. 104.745/2015-14 – **M. BACHEVANGI – ME** – Deferido pedido de alvará para M. Bachevangi - ME, inscrito no CNPJ sob o nº 08349957/0001-50, para exercera tividade de corretagem na compra e venda e avaliação de móveis CNAE 6821801, à Rua Amador Bueno nº 26 conj. 74, de acordo parecer do fiscal de posturas; PA. 026.436/2016-79 – **MARIA FLÓRIDA DE OLIVEIRA** – Deferido pedido de alvará para Maria Flórida de Oliveira, inscrita no CPF sob o nº 024900418-60, para exercer atividade de dentista à Avenida Conselheiro Nébias nº 580/54, de acordo parecer do fiscal de posturas e vigilância sanitária; PA. 122.171/2015-21 – **ANA CAROLINA ESTEÇA** – Deferido pedido de alvará para Ana Carolina Esteça, inscrita no CNPJ sob o nº 23663986/0001-85, para exercer atividade médica ambulatorial restrita a consultas CNAE 8630503, à Avenida Ana Costa nº 100/66, de acordo parecer do fiscal de posturas e vigilância sanitária; PA. 059.035/2014-51 – **NOGUEIRA & BERGAMASCHI LTDA – EPP** – Deferido pedido de alvará para Nogueira LTDA - EPP, inscrita no CNPJ sob o nº 60013257/0010-09, para exercer atividade de estacionamento de veículos CNAE 5223100, à Avenida Conselheiro Nébias 594, de acordo parecer do fiscal de obras, postura e CET, na forma da lei; PA. 009.364/2014-51 – **ANA PASTORA BATISTA** – Deferido pedido de alvará para Ana Pastora Batista, inscrita no CPF sob o nº 054263568/23, para exercer atividade de vendedora em domicílio de lactobacilos vivos à rua Benjamin Constant nº 92 bloco 33, somente como ponto de referência de acordo parecer do fiscal de posturas; PA. 027.802/2010-85 – **ANDREA RUZICKA DE ARAÚJO** – Deferido pedido de alvará para Andrea Ruzicka de Araújo - ME, inscrita no CNPJ sob o nº 06989091/0001-16, para exercer atividade de comércio varejista de artigos de vestuário e acessórios CNAE 4781400 (já autorizada), e preparação de documentos e serviços especializados de apoio administrativo não especificados anteriormente CNAE 8219999, à Rua Alexandre Martins nº80 loja 253, de acordo parecer do fiscal de posturas; PA. 071.822/2015-16 – **ESPAÇO CERÂMICO MATERIAIS DE CONSTRUÇÃO EIRELI – EPP** – Indeferido pedido de alvará devido parecer da fiscalização de obras: [O local encontra-se em reforma, prejudicado]; PA. 008.243/2016-63 – **GLICERIU'S BAR e RESTAURANTE EIRELI – ME** – Indeferido pedido de alvará devido parecer da fiscalização de obras, uso gravado no Tribus como residencial; PA. 063.941/2013-98 – **MSC MEDITERRANEAN SHIPPING DO BRASIL LTDA** – Deferido pedido de alvará para MSC Mediterranean Shipping do Brasil LTDA, inscrito no CNPJ sob o nº 02378779/0001-09, para exercer atividade de agenciamento marítimo CNAE 5232000, atividades de despachantes aduaneiros CNAE 5250802, comissária de despachos CNAE 5250801, atividade médica ambulatorial restrita a consultas CNAE 8630503, à Avenida Ana Costa nº 291, térreo, andar 1 e 2, sala 22, andar 4, 5, 9 e 10, edifício Palazco de acordo parecer do fiscal de posturas e vigilância sanitária; PA. 104.018/2012-79 – **HIDROTECH SISTEMAS PREDIAIS – Deferido** pedido de alvará para Hidrotech - Sistemas Prediais LTDA-EPP, inscrita no CNPJ sob o nº 10882795/0001-62, para exercer atividade de manutenção e reparação de aparelhos e instrumentos de medida, teste e controle CNAE 3312102, comércio varejista de materiais hidráulicos CNAE 4744003, medição de consumo de energia elétrica, gás e água CNAE 8299701, à rua Campos Mello nº335 conj 21, de acordo parecer do fiscal e SEMAM; PA. 095.581/2013-84 – **AMBLPLUS SOLUÇÕES AMBIENTAIS LTDA** – Deferido pedido de alvará para Ambplus Soluções Ambientais LTDA, inscrito no CNPJ sob o nº 10897553/0001-42, para exercer atividades profissionais, científicas e técnicas não especificadas anteriormente CNAE 7490199, à Rua República da Argentina nº 57 sala 2, de acordo parecer do fiscal de posturas, obras e SEMAM; PA. 053.989/2015-50 – **GUILHERME VILLANI** – Deferido pedido de alvará para Guilherme Villani inscrito no CNPJ sob o nº 20177919/0001-62, para exercer atividade de bares e outros estabelecimentos especializados em servir bebidas CNAE 5611202, serviços de organizações de feiras, congressos, exposições e festas CNAE 8230001, comércio varejista de bebidas CNAE 4723700, à Rua Barão de Paranaíacaba nº 120, de acordo parecer do fiscal de posturas, obras e vigilância sanitária; PA. 016.645/2012-07 – **R. J. DA SILVA OFICINA ME** – Deferido pedido de alvará para R. J. da Silva Oficina ME, inscrita no CNPJ sob o nº 14998490/0001-71, para exercer atividade de serviços de manutenção e reparação mecânica de veículos automotores CNAE 4520001, comércio a varejo de peças e acessórios novos para veículos automotores CNAE 4530703, à Rua Luiz Gama nº137 de acordo parecer do fiscal de posturas, obras e SEMAM, na forma da lei; PA. 053.170/2014-84 – **CLÍNICA ESPECIALIZADA CIPRIANO BOLSONI S/S** – Deferido pedido de alvará para Clínica Especializada Cipriano Bolsoni S/S, inscrita no CNPJ sob o nº 13588969/001-77, para exercer atividade médica ambulatorial com recursos para realização de procedimentos cirúrgicos CNAE 8630501, outras atividades profissionais, científicas e técnicas não especificadas anteriormente CNAE 7490199, à Avenida Conselheiro Nébias nº 756 conj. 2021/2022, de acordo parecer do fiscal de posturas, obras e vigilância sanitária; PA. 071.842/2011-08 – **CASA RIO COMÉRCIO DE PRODUTOS ALIMENTÍCIOS LTDA – EPP** – Deferido pedido de alvará para Casa Rio - Comércio de Produtos Alimentícios LTDA - EPP, inscrito no CNPJ sob o nº

44966133/0001-92, para exercer atividade de comércio varejista de produtos alimentícios em geral ou especializado em produtos alimentícios não especificados anteriormente CNAE 4729699, comércio atacadista de produtos alimentícios em geral CNAE 4639701, comércio varejista de outros produtos não especificados anteriormente CNAE 4789099, comércio atacadista de outros equipamentos e artigos de uso pessoal e doméstico não especificados anteriormente CNAE 4649499, à Rua Sete de Setembro nº 83 a 87, de acordo parecer do fiscal de posturas, obras e vigilância sanitária; PA. 066.614/2012-15 – **MARIANA FIGUEIREDO VELOSO** – Deferido pedido de alvará para Mariana Figueiredo Veloso, inscrita no CNPJ sob o nº 15765673/0001-00, para exercer atividade de estética e outros serviços de cuidados com a beleza CNAE 9602501, cabeleireiros, manicure e pedicure CNAE 9602501, à Avenida Afonso Pena nº 677, de acordo parecer do fiscal de posturas, obras, e vigilância sanitária; PA. 072.535/2013-06 – **NEUSA VILELA FRANCISCO** – Prejudicado devido pedido de baixa no PA. nº 105360/2014-76; PA. 123.752/2013-27 – **PRISCILLA COSTA LOPES** – Deferido pedido de alvará para Priscilla Costa Lopes, inscrita no CNPJ sob o nº 366489638-67, para exercer atividade de cirurgião dentista, à Rua José Clemente Pereira nº 193, como ponto de referência, na forma da lei, de acordo parecer fiscal de posturas; PA. 038.775/2014-08 – **VECTHURA TRANSPORTES** – Deferido pedido de alvará para Vecthura Transportes LTDA, inscrita no CNPJ sob o nº 19805302-0001-65, para exercer atividade de operador de transporte multimodal - OTM CNAE 5250805, atividades de intermediação e agenciamento de serviços e negócios em geral, exceto imobiliários CNAE 7490104, à Rua General Câmara nº 5 conj 1201, de acordo parecer do fiscal de posturas e obras; PA. 039.979/2013-02 – **M. G. ALVES REPRESENTAÇÃO COMERCIAL DE JORNALIS E REVISTA LTDA – ME** – Prejudicado devido pedido de baixa nº 35569/2016-63; PA. 041.836/2015-41 – **S. M. ADMINISTRAÇÃO LTDA** – Deferido pedido de alteração contratual de razão social e quadro societário, de acordo parecer do fiscal de posturas; PA. 112.292/2008-90 – **A D PAPEL – PAPELARIA LTDA – ME** – Considerando que a requerente solicitou a desistência deste processo de alteração social, através do PA 112797/2015-65, homologo a desistência do PA 112292/2008-90 e defiro a desistência do PA 112.292/2015-65 (solicitada através do PA 112797/2015-65; PA. 014.173/2014-01 – **ENTERDATA REPRESENTAÇÕES EM INFORMÁTICA LTDA** – Prejudicado devido pedido de baixa no PA. 95248/2015-37; PA. 039.951/2013-85 – **MISS TRANDY LTDA – ME** – Prejudicado devido pedido de baixa no PA. nº 4018/2016-05; PA. 067.894/2011-90 – **ENTRE PATAS E BEIJOS – BANHO E TOSA LTDA – ME** – Prejudicado devido pedido de baixa do PA. nº 110501/2051-26; PA. 022.752/2014-55 – **TESSIO COELHO GRECO – ME** – Deferido pedido de alvará para Tessio Coelho Greco - ME, inscrito no CNPJ sob o nº 19701348/0001-34, para exercer atividade de construção de edifícios CNAE 4120400, outras obras de engenharia civil não especificadas anteriormente CNAE 429599, serviços especializados para construção não especificados CNAE 4399199, à Rua Torres Homem nº 471 conj 81 somente como ponto de referência de acordo parecer do fiscal de posturas; PA. 092.958/2013-34 – **GUERRA & PINHO SERVIÇOS MÉDICOS LTDA - ME** – Deferido pedido de alvará para Guerra & Pinho Serviços Médicos LTDA-ME, inscrita no CNPJ sob o nº 10862024/0001-03, para exercer atividade médica ambulatorial restrita a consultas CNAE 8630503, à Avenida Conselheiro Nébias nº 738-740, de acordo parecer do fiscal de posturas, obras e vigilância sanitária; PA. 043.849/2013-01 – **CCSN ASSESSORIA EM TRANSPORTES INTERNACIONAIS LTDA** – Deferido pedido de alvará para CCSN Assessoria em Transportes Internacionais LTDA, inscrita no CNPJ sob o nº 17694582/0001-56, para exercer atividade de intermediação e agenciamento de serviços e negócios em geral exceto imobiliários CNAE 7490104, comissária de despachos CNAE 5250801, à Avenida General Câmara nº 5 conj 406, de acordo parecer do fiscal de posturas e obras.

Os processos acima foram analisados pelo Grupo de Trabalho, constituído para esse fim, conforme Instrução Normativa nº 001/2014 - GAB/SEFIN, publicado no Diário Oficial de 24/07/2014, às fls. 05. Integrantes: Mabel Barreiro Cardama-Chefe da Sefis-Emp/Defemp.

ATOS DA SEÇÃO ADMINISTRATIVO DE DÉBITOS FISCAIS

EXPEDIENTE DESPACHADO EM: 23/05/2016

Processo nº. 16.106/2016-48 – **Chiappeta Associados s/c Ltda.** - Sim, em 05 (cinco) parcelas mensais.
Processo nº. 43.428/2016-97 – **Condomínio Residencial Maria Virginia** – Sim, em 10 (dez) parcelas mensais.
Processo nº. 44.468/2016-47 – **Tales José Konstantyner** – Sim, em 12 (doze) parcelas mensais.
Processo nº -32.844/2016-60 – **Marodonto Odontologia Ltda Ltda-EPP**- Revogo o despacho de 14/04/2016, tendo em vista o não comparecimento da requerente para assinatura da Notificação de Parcelamento e Termo de Acordo.

ATOS DO DEPARTAMENTO DE FISCALIZAÇÃO DA RECEITA

DESPACHO EXARADO EM 25/05/2016

Processo nº 044935/2016-11- **PDG SP 7 INCORPORACOES SPE LTDA** - Sim como requer. Prazo da intimação nº 88615 e 88616 de 23/05/2016 prorrogado até 01/06/2016.

Processo digital nº 209174/2016-12, **NFB FITNESS BRASIL LTDA**, defiro osolicitado por encontrar amparo na L.C. 207/1995 bem como no art 105, tabela III, item 4, inciso II da Lei 3750/ 71.

ATOS DO CHEFE DO DEPARTAMENTO DE FISCALIZAÇÃO EMPRESARIAL E ATIVIDADES VIÁRIAS

Processo nº 210.407/2016-66 - **Cesar Augusto Rosas Lagunas** - Defiro o pedido face a manifestação da Sefis-Fei,

com base no artigo 16 do Decreto nº 1.883/93.

Processo nº 208.992/2016-25 - Maria Creusa Mendes - Defiro o pedido face a manifestação da Sefis-Fei, com base nos artigos 10 e 38 do Decreto 1.883/93.

Processo nº 206.656/2016-57 - Evilaia da Silva - Defiro o pedido face a manifestação da Sefis-Fei, com base nos artigos 10 e 38 do Decreto 1.883/93.

Processo 204.923/2016-61 - Cesar Augusto Rosa Laguna - Defiro o pedido face a manifestação da Sefis-Fei, com base nos artigos 10 e 38 do Decreto nº 1.883/93.



ATOS DO SECRETÁRIO

PORTARIA Nº 1711-P-DEGEPAT/2016

O SECRETÁRIO MUNICIPAL DE GESTÃO, usando dos poderes que lhe foram conferidos pelo Decreto 6971, de 25 de novembro de 2014, resolve, a partir de 18 de maio de 2016, a Portaria nº 2817-PDEGEPAT/2015, através da qual o Sr. JOSÉ RENATO FERRO ANDRADE GRILLO, registro nº 26.454-9, ocupante do cargo de Oficial de Administração, Nível G, do Quadro Permanente, foi designado para exercer a função gratificada, símbolo FG-1, de Assistente Técnico, Gabinete do Secretário, Secretaria Municipal de Esportes, estabelecida pela Lei Complementar nº 667, de 29 de dezembro de 2009.

Registre-se, publique-se e cumpra-se.

Palácio "José Bonifácio", em 19 de maio de 2016.

FÁBIO FERRAZ SECRETÁRIO MUNICIPAL DE GESTÃO

PORTARIA Nº 1712-P-DEGEPAT/2016

O SECRETÁRIO MUNICIPAL DE GESTÃO, usando dos poderes que lhe foram conferidos pelo Decreto 6971, de 25 de novembro de 2014, designa, a partir de 18 de maio de 2016, o Sr. BELINE ASSIS, registro nº 30.327-1, ocupante do cargo de Técnico de Contabilidade, Nível L, do Quadro Permanente, para exercer a função gratificada, símbolo FG-1, de Assistente Técnico, Gabinete do Secretário, Secretaria Municipal de Esportes, estabelecida pela Lei Complementar nº 667, de 29 de dezembro de 2009.

Registre-se, publique-se e cumpra-se.

Palácio "José Bonifácio", em 19 de maio de 2016.

FÁBIO FERRAZ SECRETÁRIO MUNICIPAL DE GESTÃO

PORTARIA Nº 1731-P-DEGEPAT/2016

O SECRETÁRIO MUNICIPAL DE GESTÃO, usando dos poderes que lhe foram conferidos pelo Decreto 6971, de 25 de novembro de 2014, e de acordo com os artigos 65 e 66 da Lei nº 4623/84, resolve designar a Sra. MICHELLE KARINE CUNHA FERREIRA, registro nº 28.886-0, exercendo a função gratificada, símbolo FG-2, de Chefe de Atividade Técnica, para exercer, em substituição, a função gratificada, símbolo FG-1, de Chefe da Seção Farmácia Popular - Zona Noroeste, Coordenadoria de Suprimentos, Departamento Administrativo, Financeiro e de Infraestrutura - Saúde, Secretaria Municipal de Saúde, durante o impedimento, por férias, da Sra. Amanda Gomes Santos, no período de 04 de julho a 02 de agosto de 2016.

Registre-se, publique-se e cumpra-se.

Palácio "José Bonifácio", em 23 de maio de 2016.

FÁBIO FERRAZ SECRETÁRIO MUNICIPAL DE GESTÃO

PORTARIA Nº 1722-P-DEGEPAT/2016

O SECRETÁRIO MUNICIPAL DE GESTÃO, usando dos poderes que lhe foram conferidos pelo Decreto 6971, de 25 de novembro de 2014, e de acordo com os artigos 65 e 66 da Lei nº 4623/84, resolve designar o Sr. REINALDO DE SOUZA, registro nº 16.940-9, ocupante do cargo de Guarda, Nível E, do Quadro Permanente, para exercer em substituição, a função gratificada, símbolo FG-3, de Chefe da Seção de Barracas de Praia, Coordenadoria de Esportes de Praia, Departamento de Equipamentos Esportivos, Secretaria Municipal de Esportes, durante o impedimento do Sr. João Antonio Alves dos Santos Martins, no período de 16 de maio a 14 de junho de 2016.

Registre-se, publique-se e cumpra-se.

Palácio "José Bonifácio", 20 de maio de 2016.

FÁBIO FERRAZ SECRETÁRIO MUNICIPAL DE GESTÃO

PORTARIA Nº 1742-P-DEGEPAT/2016

O SECRETÁRIO MUNICIPAL DE GESTÃO, usando dos poderes que lhe foram conferidos pelo Decreto 6971, de 25 de outubro de 2014, revoga, a partir de 09 de maio de 2016, a Portaria nº 2292-PDEGEPAT/2015, através da qual a Sra. MARIA ISABEL FRANCISCA DA HORA, registro nº 19.899-4, ocupante do cargo de Auxiliar de Serviços Gerais, Nível B, do Quadro Permanente, foi designada para exercer a função gratificada, símbolo FG-1, de Chefe da Seção de Conservação do Jardim Botânico, Coordenadoria de Parques Ambientais, Departamento de Parques e Defesa da Vida Animal, Secretaria Municipal de Meio Ambiente, estabelecida pela Lei Complementar nº 667, de 29 de dezembro de 2009.

Registre-se, publique-se e cumpra-se.

Palácio "José Bonifácio", em 24 de maio de 2016.

FÁBIO FERRAZ SECRETÁRIO MUNICIPAL DE GESTÃO

PORTARIA Nº 1705-P-DEGEP/2016

O SECRETÁRIO MUNICIPAL DE GESTÃO, usando dos poderes que lhe foram conferidos pelo Decreto 6971, de 25 de novembro de 2014, e de acordo com os artigos 65 e 66 da Lei nº 4623/84, resolve designar a Sra. RAQUEL DA SILVA, registro nº 31.426-0, ocupante do cargo de Auxiliar de Serviços Gerais, Nível B, do Quadro Permanente, para exercer, em substituição, a função gratificada, símbolo FG-4, de Chefe de Atividade Técnica - Iluminação Pública, Coordenadoria Técnica, Subprefeitura da Zona Noroeste, Secretaria Municipal de Serviços Públicos, durante o impedimento, da Sra. Ivanilde Vieira Santos, no período de 02 a 31 de maio de 2016.

Registre-se, publique-se e cumpra-se.

Palácio "José Bonifácio", em 18 de maio de 2016.

FÁBIO FERRAZ SECRETÁRIO MUNICIPAL DE GESTÃO

PORTARIA Nº 1708-P-DEGEPAT/2016

O SECRETÁRIO MUNICIPAL DE GESTÃO, usando dos poderes que lhe foram conferidos pelo Decreto 6971, de 25 de novembro de 2014, e de acordo com os artigos 65 e 66 da Lei nº 4623/84, resolve designar a Sra. DEYSE FERREIRA DE ANDRADE, registro nº 30.886-6, ocupante do cargo de Assistente Social, Nível P, do Quadro Permanente, para exercer, em substituição, a função gratificada, símbolo FG-3, de Chefe da Unidade Especializada de Assistência Social ao Idoso, Coordenadoria de Proteção Social de Média Complexidade, Departamento de Proteção Social Especial, Secretaria Municipal de Assistência Social, durante o impedimento, por férias, da Sra. Margaret Samara Soares, no período de 25 de abril a 24 de maio de 2016.

Registre-se, publique-se e cumpra-se.

Palácio "José Bonifácio", em 19 de maio de 2016.

FÁBIO FERRAZ SECRETÁRIO MUNICIPAL DE GESTÃO

PORTARIA Nº 1744-P-DEGEP/2016

O SECRETÁRIO MUNICIPAL DE GESTÃO, usando dos poderes que lhe foram conferidos pelo Decreto 5496, de 20 de janeiro de 2010, e de acordo com os artigos 65 e 66 da Lei nº 4623/84, resolve designar a Sra. DANIEL DA SILVA FERREIRA, registro nº 33.883-0, ocupante do cargo de Guarda Municipal I, Nível F, do Quadro Permanente, para exercer, em substituição, a função gratificada, símbolo FG-2, de Supervisor de Inspeção, Coordenadoria da Região da Zona Noroeste, Departamento da Guarda Municipal, Secretaria Municipal de Segurança, durante o impedimento, por férias, do Sr. Mário Moraes, no período de 01 a 30 de março de 2016.

-se, publique-se e cumpra-se.

Palácio "José Bonifácio", em 24 de maio de 2016.

FÁBIO FERRAZ SECRETÁRIO MUNICIPAL DE GESTÃO

PORTARIA Nº 1727-P-DEGEP/2016

O SECRETÁRIO MUNICIPAL DE GESTÃO, usando dos poderes que lhe foram conferidos pelo Decreto 6971, de 25 de novembro de 2014, e de acordo com os artigos 65 e 66 da Lei nº 4623/84, resolve designar a Sra. EDINEIA ALVES DE OLIVEIRA, registro nº 31.387-4, ocupante do cargo de Auxiliar de Serviços Gerais, Nível B, do Quadro Permanente, para exercer, em substituição, a função gratificada, símbolo FG-2, de Chefe da Seção de Manutenção do Mobiliário Escolar, Coordenadoria de Serviços Públicos, Departamento de Serviços Públicos, Secretaria Municipal de Serviços Públicos, durante o impedimento, por férias, do Sr. José Vieira de Freitas, no período de 02 a 31 de maio de 2016.

Registre-se, publique-se e cumpra-se.

Palácio "José Bonifácio", em 20 de maio de 2016.

FÁBIO FERRAZ SECRETÁRIO MUNICIPAL DE GESTÃO

PORTARIA Nº 1714-P-DEGEPAT/2016

O SECRETÁRIO MUNICIPAL DE GESTÃO, usando dos poderes que lhe foram conferidos pelo Decreto 6971, de 25 de novembro de 2014, e de acordo com os artigos 65 e 66 da Lei nº 4623/84, resolve designar a Sra. ELIETE ANTUNES DA SILVA, registro nº 19.070-2, ocupante do cargo de Guarda Municipal II, Nível H, do Quadro Permanente, para exercer, em substituição, a função gratificada, símbolo FG-2, de Chefe da Seção de Elaboração de Editais e Compras - Gestão, Coordenadoria de Suprimentos, Departamento de Licitações e Suprimentos, Secretaria Municipal de Gestão, durante o impedimento da Sra. Vera Burzichelli, no período de 25 de abril a 24 de maio de 2016.

Registre-se, publique-se e cumpra-se.

Palácio "José Bonifácio", em 19 de maio de 2016.

FÁBIO FERRAZ SECRETARIA MUNICIPAL DE GESTÃO

PORTARIA Nº 1707-P-DEGEPAT/2016

O SECRETÁRIO MUNICIPAL DE GESTÃO, usando dos poderes que lhe foram conferidos pelo Decreto 6971, de 25 de novembro de 2014, designa, a partir de 01 de abril de 2016, o Sr. EDIVALDO MARTINS GONÇALVES, registro nº 13.985-7, ocupante do cargo de Operador de Máquinas, Nível G, do Quadro Permanente, para exercer a função gratificada, símbolo FG-3, de Chefe da Seção de Manutenção de Equipamentos de Jardinagem, Coordenadoria de Paisagismo, Departamento de Serviços Públicos, Secretaria Municipal de Serviços Públicos, estabelecida pela Lei Complementar nº 667, de 29 de dezembro de 2009.

Registre-se, publique-se e cumpra-se.

Palácio "José Bonifácio", em 19 de maio de 2016.

FÁBIO FERRAZ SECRETÁRIO MUNICIPAL DE GESTÃO

PORTARIA Nº 1453-P-DEGEPAT/2016

O SECRETÁRIO MUNICIPAL DE GESTÃO, usando dos poderes que lhe foram conferidos pelo Decreto 6971, de 25 de novembro de 2014, designa, a partir de 01 de abril de 2016, o Sr. COSME BATISTA PINTO, registro nº 18.111-5, ocupante do cargo de Auxiliar de Serviços Gerais, Nível B, do Quadro Permanente, para exercer a função gratificada, símbolo FG-4, de Chefe de Atividade Técnica, Seção de Manutenção de Equipamentos de Jardinagem, Coordenadoria de Paisagismo, Departamento de Serviços Públicos, Secretaria Municipal de Serviços Públicos, estabelecida pela Lei Complementar nº 667, de 29 de dezembro de 2009.

Registre-se, publique-se e cumpra-se.

Palácio "José Bonifácio", em 25 de abril de 2016.

FÁBIO FERRAZ SECRETÁRIO MUNICIPAL DE GESTÃO

PORTARIA Nº 1713-P-DEGEPAT/2016

O SECRETÁRIO MUNICIPAL DE GESTÃO, usando dos poderes que lhe foram conferidos pelo Decreto 6971, de 25 de novembro de 2014, e de acordo com os artigos 65 e 66 da Lei nº 4623/84, resolve designar o Sr. LUIZ ANTONIO ALAMBERT, registro nº 18.957-1, ocupante do cargo de Motorista, Nível G, do Quadro Permanente, para exercer em substituição, a função gratificada, símbolo FG-4, de Chefe de Atividade Técnica, Coordenadoria do Centro Recreativo "Manuel Nascimento Junior" Departamento de Equipamentos Esportivos, Secretaria Municipal

de Esportes, durante o impedimento, da Sra. Marcia Valeria Sefione, no período de 04 de abril a 03 de maio de 2016.

Registre-se, publique-se e cumpra-se.

Palácio "José Bonifácio", 19 de maio de 2016.

FÁBIO FERRAZ SECRETÁRIO MUNICIPAL DE GESTÃO

PORTARIA Nº 1732-P-DEGEPAT/2016

O SECRETÁRIO MUNICIPAL DE GESTÃO, usando dos poderes que lhe foram conferidos pelo Decreto 5496, de 20 de janeiro de 2010, e de acordo com os artigos 65 e 66 da Lei nº 4623/84, resolve designar o Sr. WANDERLEY BOROSCKI MOTA, registro nº 29.570-9, ocupante do cargo de Guarda Municipal I, Nível F, do Quadro Permanente, para exercer, em substituição, a função gratificada, símbolo FG-2, de Supervisor de Inspeção, Coordenadoria da Zona Noroeste, Departamento da Guarda Municipal, Secretaria Municipal de Segurança, durante o impedimento, por licença médica, da Sra. Aúrea de Aguiar Gonçalves, no período de 29 de março a 29 de junho de 2016.

Registre-se, publique-se e cumpra-se.

Palácio "José Bonifácio", em 23 de maio de 2016.

FÁBIO FERRAZ SECRETÁRIO MUNICIPAL DE GESTÃO

PORTARIA Nº 1709-P-DEGEPAT/2016

O SECRETÁRIO MUNICIPAL DE GESTÃO, usando dos poderes que lhe foram conferidos pelo Decreto 6971, de 25 de novembro de 2014, e de acordo com os artigos 65 e 66 da Lei nº 4623/84, resolve designar o Sr. AMAURI IORI, registro nº 28.637-7, ocupante do cargo de Operador Social, Nível L do Quadro Permanente, para exercer, em substituição, a função gratificada, símbolo FG-1, de Chefe da Seção de Acolhimento de Adultos, Idosos e Famílias em Situação de Rua, Coordenadoria de Proteção Social de Média Complexidade, Departamento de Proteção Social Especial, Secretaria Municipal de Assistência Social, durante o impedimento, por férias, da Sra. Selma Maria do Carmo, no período de 02 a 31 de maio de 2016.

Registre-se, publique-se e cumpra-se.

Palácio "José Bonifácio", em 19 de maio de 2016.

FÁBIO FERRAZ SECRETÁRIO MUNICIPAL DE GESTÃO

PORTARIA Nº 1745-P-DEGEP/2016

O SECRETÁRIO MUNICIPAL DE GESTÃO, usando dos poderes que lhe foram conferidos pelo Decreto 6971, de 25 de novembro de 2014, e de acordo com os artigos 65 e 66 da Lei nº 4623/84, resolve designar o Sr. GIVALDO REINALDO LIMA, registro nº 16.746-0, ocupante do cargo de Eletricista, Nível E, do Quadro Permanente, para exercer, em substituição, a função gratificada, símbolo FG-2, de Chefe da Seção de Elétrica, Coordenadoria de Serviços Públicos, Departamento de Serviços Públicos, Secretaria Municipal de Serviços Públicos, durante o impedimento, por férias, do Sr. Jorge Leandro de Moraes, no período de 28 de março a 26 de abril de 2016.

Registre-se, publique-se e cumpra-se.

Palácio "José Bonifácio", em 24 de maio de 2016.

FÁBIO FERRAZ SECRETÁRIO MUNICIPAL DE GESTÃO

ATOS DA COORDENADORIA DE LICITAÇÕES

RETIFICAÇÃO DE EDITAL DO PREGÃO ELETRÔNICO

Nº 17.039/2016

(COM COTA EXCLUSIVA PARA ME / EPP / COOP)

Processo nº 11188/2016-25

Objeto: Aquisição de mesas e cadeiras para o Centro Esportivo e Cultural da Vila Nova, conforme descrição constante no Anexo I, do edital.

A Coordenadoria de Licitações, situada na Rua XV de Novembro n.º 195 - 8.º andar - Centro - Santos/SP, comunica que, tendo em vista alterações efetuadas no edital do Pregão Eletrônico supramencionado, de acordo com o artigo 21, parágrafo 4º, da Lei Federal n.º 8.666/93, fica designada a nova data de encerramento do recebimento das propostas para o dia 10/06/2016, às 14h30, e disputa de lances em 10/06/2016 às 15h.

O edital, na íntegra, encontrar-se-á disponível a partir de 31/05/2016, no endereço eletrônico www.santos.sp.gov.br, através do aplicativo "Licitações-e".

Para qualquer esclarecimento entrar em contato: telefone (13) 3201-5009, telefax (13) 3201-2630 ou e-mail: comlic3@santos.sp.gov.br.

Em 25 de maio de 2016.

VALDINA MARIA SANTOS D'OLIVEIRA CRUZ COORDENADORA DE LICITAÇÕES

AVISO DE EDITAL DE PREGÃO ELETRÔNICO Nº 17.061/2016 COM COTA EXCLUSIVA PARA ME / EPP / COOP

Acha-se aberto na Secretaria Municipal de Gestão o Pregão Eletrônico n.º 17.061/2016, Processo n.º 24.732/2016-81, cujo objeto é a aquisição de materiais para o projeto em parceria com o Governo do Estado denominado Escola de Beleza, que tem por objetivo capacitar a população carente do município tornando-os habilitados para o mercado de trabalho, do Fundo Social de Solidariedade, de acordo com a descrição constante no Anexo I, Termo de Referência do Edital. O encerramento do recebimento das propostas dar-se-á em 10/06/2016, às 9h e a disputa de lances ocorrerá em 10/06/2016 às 10h.

O edital, na íntegra, encontrar-se-á disponível a partir de 31/05/2016, no endereço eletrônico www.santos.sp.gov.br, através do aplicativo "Licitações-e".

Para qualquer esclarecimento, entrar em contato: telefone (13) 3201-5009, telefax (13) 3219-2630, e-mail: comlic3@santos.sp.gov.br.

Santos, 25 de maio de 2016.

VALDINA MARIA SANTOS D' OLIVEIRA CRUZ COORDENADORA DE LICITAÇÕES - COLIC

ATOS DA COMISSÃO PERMANENTE DE LICITAÇÕES I

COMUNICADO

A Comissão supramencionada, situada na Rua XV de Novembro, nº 195 - 8º andar - Centro - Santos, comunica que o Sr. Secretário Municipal de Gestão HOMOLOGOU o procedimento licitatório realizado através do Pregão Eletrônico nº

13.021/2016 - Processo nº 125742/2015-14, que tem como objeto a seleção de propostas para REGISTRO DE PREÇOS visando a prestação de serviços de manutenção preventiva, corretiva, reparações, adaptações, modificações e pequenos serviços de engenharia em próprios municipais da rede municipal de saúde, com fornecimento de materiais e mão de obra especializada, para atender às necessidades das unidades da Secretaria Municipal de Saúde, pelo período de 12 (doze) meses, às empresas declaradas vencedoras, como segue:

Vencedora do lote 01: FP PROJETOS E EMPREENDIMENTOS LTDA - ME

LOTE 1 - SUP - M
ITEM/DESCRIÇÃO
Execução de serviços de manutenção preventiva, corretiva, reparações, adaptações, modificações e pequenos serviços de engenharia em próprios municipais da rede municipal de saúde, com fornecimento de materiais e mão de obra especializada, para atender às necessidades das unidades da Secretaria Municipal de Saúde, pelo período de 12 (doze) meses, sob regime de empreitada por preço unitário, atendendo as especificações constantes no Anexo VII (Memorial Descritivo) e Anexo IX (Relação de unidades Municipais de Saúde Agrupadas por Lotes) do Edital.
Número estimado de intervenções no lote = 28

Equação para conversão do lance final para desconto sobre a tabela FDE - ANEXO IX do Edital:

100 - valor do lance = percentual de desconto

100 - 72,72 = 27,28%

O valor do desconto concedido é de 27,28%, sobre a tabela de preços.

- Valor total estimado do Lote 01: R\$ 937.500,00 (novecentos e trinta e sete mil e quinhentos reais)

Vencedora do lote 02: ENGTECH CONSTRUÇÕES E COMÉRCIO LTDA

LOTE 2 - SUP - AC
ITEM/DESCRIÇÃO
Execução de serviços de manutenção preventiva, corretiva, reparações, adaptações, modificações e pequenos serviços de engenharia em próprios municipais da rede municipal de saúde, com fornecimento de materiais e mão de obra especializada, para atender às necessidades das unidades da Secretaria Municipal de Saúde, pelo período de 12 (doze) meses, sob regime de empreitada por preço unitário, atendendo as especificações constantes no Anexo VII (Memorial Descritivo) e Anexo IX (Relação de unidades Municipais de Saúde Agrupadas por Lotes) do Edital.
Número estimado de intervenções no lote = 12

Equação para conversão do lance final para desconto sobre a tabela FDE - ANEXO IX do Edital:

100 - valor do lance = percentual de desconto

100 - 67,99 = 32,01 %

O valor do desconto concedido é de 32,01%, sobre a tabela de preços.

- Valor total estimado do Lote 02: R\$ 470.400,00 (quatrocentos e setenta mil e quatrocentos reais).

Vencedora do lote 03: TECNOCORTES CONSTRUÇÕES E SERVIÇOS LTDA

LOTE 3 - SUP-RCH
ITEM/DESCRIÇÃO
Execução de serviços de manutenção preventiva, corretiva, reparações, adaptações, modificações e pequenos serviços de engenharia em próprios municipais da rede municipal de saúde, com fornecimento de materiais e mão de obra especializada, para atender às necessidades das unidades da Secretaria Municipal de Saúde, pelo período de 12 (doze) meses, sob regime de empreitada por preço unitário, atendendo as especificações constantes no Anexo VII (Memorial Descritivo) e Anexo IX (Relação de unidades Municipais de Saúde Agrupadas por Lotes) do Edital.
Número estimado de intervenções no lote = 116

Equação para conversão do lance final para desconto sobre a tabela FDE - ANEXO IX do Edital:

100 - valor do lance = percentual de desconto

100 - 81,99 = 18,01 %

O valor do desconto concedido é de 18,01 %, sobre a tabela de preços.

- Valor total estimado do Lote 03: R\$ 2.033.800,00 (dois milhões, trinta e três mil e oitocentos reais).

Vencedora do lote 04: AGNUS ENGENHARIA EIRELI

LOTE 4 - SUP - ZNO
ITEM/DESCRIÇÃO
Execução de serviços de manutenção preventiva, corretiva, reparações, adaptações, modificações e pequenos serviços de engenharia em próprios municipais da rede municipal de saúde, com fornecimento de materiais e mão de obra especializada, para atender às necessidades das unidades da Secretaria Municipal de Saúde, pelo período de 12 (doze) meses, sob regime de empreitada por preço unitário, atendendo as especificações constantes no Anexo VII (Memorial Descritivo) e Anexo IX (Relação de unidades Municipais de Saúde Agrupadas por Lotes) do Edital.
Número estimado de intervenções no lote = 97

Equação para conversão do lance final para desconto sobre a tabela FDE - ANEXO IX do Edital:

100 - valor do lance = percentual de desconto

100 - 85,85 = 14,15 %

O valor do desconto concedido é de 14,15 %, sobre a tabela de preços.

- Valor total estimado do Lote 04: R\$ 3.547.155,00 (três milhões, quinhentos e quarenta e sete mil, cento e cinquenta e cinco reais).

Vencedora do lote 05: ESCOPO CONSTRUTORA LIMITADA - EPP

LOTE 5 - SUP - ZOI
ITEM/DESCRIÇÃO
Execução de serviços de manutenção preventiva, corretiva, reparações, adaptações, modificações e pequenos serviços de engenharia em próprios municipais da rede municipal de saúde, com fornecimento de materiais e mão de obra especializada, para atender às necessidades das unidades da Secretaria Municipal de Saúde, pelo período de 12 (doze) meses, sob regime de empreitada por preço unitário, atendendo as especificações constantes no Anexo VII (Memorial Descritivo) e Anexo IX (Relação de unidades Municipais de Saúde Agrupadas por Lotes) do Edital.
Número estimado de intervenções no lote = 83

Equação para conversão do lance final para desconto sobre a tabela FDE - ANEXO IX do Edital:
 100 – valor do lance = percentual de desconto
 100 – 79,40 = 20,60 %
 O valor do desconto concedido é de 20,60 %, sobre a tabela de preços.
 - Valor total estimado do Lote 05: R\$ 1.909.387,00 (um milhão, novecentos e nove mil, trezentos e oitenta e sete reais).

Vencedora do lote 06: DEKTON ENGENHARIA E CONSTRUÇÃO LTDA - EPP

LOTE 6 - SUP-ZOI
ITEM/DESCRIÇÃO
Execução de serviços de manutenção preventiva, corretiva, reparações, adaptações, modificações e pequenos serviços de engenharia em próprios municipais da rede municipal de saúde, com fornecimento de materiais e mão de obra especializada, para atender às necessidades das unidades da Secretaria Municipal de Saúde, pelo período de 12 (doze) meses, sob regime de empreitada por preço unitário, atendendo as especificações constantes no Anexo VII (Memorial Descritivo) e Anexo IX (Relação de unidades Municipais de Saúde Agrupadas por Lotes) do Edital.
Número estimado de intervenções no lote = 82

Equação para conversão do lance final para desconto sobre a tabela FDE - ANEXO IX do Edital:
 100 – valor do lance = percentual de desconto
 100 – 79,00 = 21,00 %
 O valor do desconto concedido é de 21,00 %, sobre a tabela de preços.
 - Valor total estimado do Lote 06: R\$ 1.970.875,00 (um milhão, novecentos e setenta mil, oitocentos e setenta e cinco reais).
Valor total estimado da despesa: R\$ 10.869.117,00 (dez milhões, oitocentos e sessenta e nove mil, cento e dezesseite reais).
 Santos, 25 de maio de 2016.

DILMARA A PEPICELLI AIRES PRESIDENTE DA COMISSÃO PERMANENTE DE LICITAÇÕES I - PREGOEIRA – COMLIC I

COMUNICADO

A Comissão supramencionada, situada na Rua XV de Novembro, nº 195 – 8º andar – Centro - Santos, comunica que o Sr. Secretário Municipal de Gestão HOMOLOGOU o procedimento licitatório realizado através do Pregão Eletrônico nº 13015/2016 – Processo nº 23218/2016-91, que tem como objeto a seleção de propostas para REGISTRO DE PREÇOS visando à aquisição de materiais, para serem utilizados em roçadeiras, serra mármore, serra cliper, martelo rompedor, furadeira manual, motosserra, motopoda e microtrator; pelas unidades da SUP-ZOI, SUP-ZNO, SUP-AC, SUP-MORROS e COPAISA, na manutenção dos Próprios Municipais, conforme a seguir:

Vencedora do lote 01: DEFAR COMERCIAL LTDA - EPP (COTA PRINCIPAL – AMPLA PARTICIPAÇÃO)

Item	Descrição	Unidade	Quant.	Marca	Valor Unitário R\$	Valor Total R\$
1.1	FIO DE NYLON PARA ROÇADEIRA MEDINDO 2,7MM X 292M, COM 2KG , PERFIL QUADRADO.	Unid.	96	EQUIPESCA	120,00	11.520,00
1.2	FIO DE NYLON PARA ROÇADEIRA MEDINDO 3,0MM X 232M , COM 2KG , PERFIL QUADRADO.	Unid.	96	EQUIPESCA	120,00	11.520,00
1.3	BICO DO CARRETEL FIO DE NAYLON PARA ROÇADEIRAS A GASOLINA	Unid.	384	LIRA	1,90	729,60
1.4	CARRETEL FIO DE NAYLON PARA ROÇADEIRA A GASOLINA	Unid.	96	RAISMAN	22,00	2.112,00
1.5	CORRENTE PARA MOTOSSERA – 90SG-22 DENTES	Unid.	48	OREGON	96,00	4.608,00
1.6	CORRENTE PARA MOTOSSERA – 73D – 34 DENTES	Unid.	48	OREGON	49,40	2.371,20
1.7	CORRENTE PARA MOTOSSERRA STIHL MODELO 036 COM 30 DENTES	Unid.	48	OREGON	46,00	2.208,00
1.8	LIMA 7/32"X 5,5 MM PARA A MOTOSERRA	Unid.	48	HUSQVARNA	6,00	288,00
1.9	LAMINA PARA MOTOCULTOR HUSTLER 52"	Unid.	48	HUSTLER	82,00	3.936,00
1.10	LAMINA P/ GIRO ZERO HUSQVARNA MODELO PZ60 - RE-CICLADORA	Unid.	48	HUSQVARNA	90,00	4.320,00
1.11	LAMINA FACA EM AÇO CROMO VANADIO, MEDINDO 350 MM X 1", PARA USO EM ROÇADEIRAS.	Unid.	384	BALBINOT	15,00	5.760,00
1.12	BROCA HELICOIDAL SDS PLUS 9,5 MM X 310 MM, EM VÍDEA	Unid.	96	MAKITA	15,00	1.440,00
1.13	BROCA HELICOIDAL SDS PLUS 10 MM X 310 MM, EM VÍDEA	Unid.	96	MAKITA	21,00	2.016,00
1.14	CONJUNTO DO MANDRIL S13 E CHAVE	Unid.	48	MAKITA	28,00	1.344,00
1.15	DISCO DE CORTE PARA INOX MEDINDO 180 MM X 2 MM X 22,23 MM	Unid.	240	MAKITA	6,20	1.488,00
1.16	DISCO DE CORTE PARA CONCRETO E ASFALTO DIÂMETRO DE 450 MM PARA USO EM SERRA CLIPER	Unid.	24	HUSQVARNA	320,00	7.680,00
1.17	DISCO DE FLOTAÇÃO 36" PARA ALISADORA DE CONCRETO	Unid.	24	FINIT	170,00	4.080,00
1.18	JOGO DE PÁS PARA ALISADORA DE CONCRETO	Unid.	24	FINIT	82,00	1.968,00
1.19	JOGO DE FACAS COMPATIVEL COM PLAINA MAKITA	Unid.	24	MAKITA	55,00	1.320,00
1.20	PONTEIRO 28,6 MM X 410 MM, PARA MARTELO ROMPEDOR DE 30 KG	Unid.	24	MAKITA	55,00	1.320,00
1.21	TALHADEIRA 28 MM X 520 MM, PARA MARTELO ROMPEDOR DE 30 KG	Unid.	24	MAKITA	48,00	1.152,00
1.22	PONTEIRO SDS-PLUS 20 MM X 250 MM	Unid.	96	MAKITA	11,50	1.104,00
1.23	TALHADEIRA SDS-PLUS 20 MM X 250 MM	Unid.	96	MAKITA	13,00	1.248,00
1.24	SABRE 10" PARA USO EM MOTOPODA SHINDAIWA	Unid.	24	SHINDAIWA	77,00	1.848,00
1.25	VASSOURA DE GRAMA REGULÁVEL COM CABO DE 1,20 M	Unid.	96	TRAMONTINA	16,50	1.584,00
1.26	FORCADO CURVO 4 DENTES COM CABO DE 1,20 M	Unid.	48	TRAMONTINA	25,00	1.200,00
1.27	SACHO CORAÇÃO 110 CM COM CABO	Unid.	96	TRAMONTINA	19,00	1.824,00
1.28	PERNEIRA PARA OPERADOR DE ROÇADEIRA	Unid.	96	TECMATER	26,00	2.496,00
1.29	ÓLEO DESINGRIPANTE EM FRASCOS DE 300 ML	Unid.	96	KLUBBER	7,00	672,00
1.30	ÓLEO PARA CORRENTE DE MOTOSERRA EM EMBALAGEM DE 1 LITRO	Unid.	48	TEXA	12,00	576,00
1.31	ÓLEO PARA MOTOR 2 TEMPOS, API-TC EM FRASCOS DE 500 ML, PARA USO EM MOTOSSERAS E ROÇADEIRAS	Unid.	192	LUBRAX	6,90	1.324,80
1.32	TESORURA PARA CERCA VIVA, COM LÂMINA METÁLICA DE 10", COM CABO DE MADEIRA	Unid.	48	TRAMONTINA	17,55	842,40

- Valor total estimado do Lote 01: R\$ 87.900,00 (oitenta e sete mil e novecentos reais).

Vencedora do lote 02: GAMA COMÉRCIO DE MÁQUINAS, FERRAGENS E FERRAMENTAS LTDA

(COTA RESERVADA PARA ME- EPP-COOP)

Item	Descrição	Unidade	Quant.	Marca	Valor Unitário R\$	Valor Total R\$
2.1	FIO DE NYLON PARA ROÇADEIRA MEDINDO 2,7MM X 292M, COM 2KG , PERFIL QUADRADO.	Unid.	24	EKILON	130,00	3.120,00

2.2	FIO DE NYLON PARA ROÇADEIRA MEDINDO 3,0MM X 232M , COM 2KG , PERFIL QUADRADO.	Unid.	24	EKILON	130,00	3.120,00
2.3	BICO DO CARRETEL FIO DE NAYLON PARA ROÇADEIRAS A GASOLINA	Unid.	96	RAISMAN	4,00	384,00
2.4	CARRETEL FIO DE NAYLON PARA ROÇADEIRA A GASOLINA	Unid.	24	DICENTER	30,00	720,00
2.5	CORRENTE PARA MOTOSSERA – 90SG-22 DENTES	Unid.	12	DICENTER	40,00	480,00
2.6	CORRENTE PARA MOTOSSERA – 73D – 34 DENTES	Unid.	12	DICENTER	57,00	684,00
2.7	CORRENTE PARA MOTOSSERRA STIHL MODELO 036 COM 30 DENTES	Unid.	12	DICENTER	50,00	600,00
2.8	LIMA 7/32"X 5,5 MM PARA A MOTOSERRA	Unid.	12	LS	8,00	96,00
2.9	LAMINA PARA MOTOCULTOR HUSTLER 52"	Unid.	12	OREGON	90,00	1.080,00
2.10	LAMINA P/ GIRO ZERO HUSQVARNA MODELO PZ60 - RE-CICLADORA	Unid.	12	HUSQVARNA	136,00	1.632,00
2.11	LAMINA FACA EM AÇO CROMO VANADIO, MEDINDO 350 MM X 1", PARA USO EM ROÇADEIRAS.	Unid.	96	P. MAX	13,00	1.248,00
2.12	BROCA HELICOIDAL SDS PLUS 9,5 MM X 310 MM, EM VÍDEA	Unid.	24	ASCAMP	18,80	451,20
2.13	BROCA HELICOIDAL SDS PLUS 10 MM X 310 MM, EM VÍDEA	Unid.	24	ROCAST	17,00	408,00
2.14	CONJUNTO DO MANDRIL S13 E CHAVE	Unid.	12	GOLDY	16,00	192,00
2.15	DISCO DE CORTE PARA INOX MEDINDO 180 MM X 2 MM X 22,23 MM	Unid.	60	MAKITA	6,50	390,00
2.16	DISCO DE CORTE PARA CONCRETO E ASFALTO DIÂMETRO DE 450 MM PARA USO EM SERRA CLIPER	Unid.	6	BOSH	617,00	3.702,00
2.17	DISCO DE FLOTAÇÃO 36" PARA ALISADORA DE CONCRETO	Unid.	6	PETROTEC	244,00	1.464,00
2.18	JOGO DE PÁS PARA ALISADORA DE CONCRETO	Unid.	6	PETROTEC	131,00	786,00
2.19	JOGO DE FACAS COMPATIVEL COM PLAINA MAKITA	Unid.	6	PB	63,00	378,00
2.20	PONTEIRO 28,6 MM X 410 MM, PARA MARTELO ROMPEDOR DE 30 KG	Unid.	6	MAKITA	72,60	435,60
2.21	TALHADEIRA 28 MM X 520 MM, PARA MARTELO ROMPEDOR DE 30 KG	Unid.	6	MAKITA	75,00	450,00
2.22	PONTEIRO SDS-PLUS 20 MM X 250 MM	Unid.	24	ROCAST	15,50	372,00
2.23	TALHADEIRA SDS-PLUS 20 MM X 250 MM	Unid.	24	ROCAST	17,00	408,00
2.24	SABRE 10" PARA USO EM MOTOPODA SHINDAIWA	Unid.	6	ECHO	77,31	463,86
2.25	VASSOURA DE GRAMA REGULÁVEL COM CABO DE 1,20 M	Unid.	24	FAMASTIL	16,00	384,00
2.26	FORCADO CURVO 4 DENTES COM CABO DE 1,20 M	Unid.	12	PARABONI	17,00	204,00
2.27	SACHO CORAÇÃO 110 CM COM CABO	Unid.	24	TRAMONTINA	16,00	384,00
2.28	PERNEIRA PARA OPERADOR DE ROÇADEIRA	Unid.	24	REPTec	15,00	360,00
2.29	ÓLEO DESINGRIPANTE EM FRASCOS DE 300 ML	Unid.	24	INTERFIX	9,80	235,20
2.30	ÓLEO PARA CORRENTE DE MOTOSERRA EM EMBALAGEM DE 1 LITRO	Unid.	12	GASTROL	18,00	216,00
2.31	ÓLEO PARA MOTOR 2 TEMPOS, API-TC EM FRASCOS DE 500 ML, PARA USO EM MOTOSSERAS E ROÇADEIRAS	Unid.	48	INCOL	20,00	960,00
2.32	TESORURA PARA CERCA VIVA, COM LÂMINA METÁLICA DE 10", COM CABO DE MADEIRA	Unid.	12	TRAMONTINA	16,01	192,12

Valor total estimado do Lote 02: R\$ 25.999,98 (vinte e cinco mil e novecentos e noventa e nove reais e noventa e oito centavos).

Valor total da despesa: R\$ 113.899,98 (cento e treze mil e oitocentos e noventa e nove reais e noventa e oito centavos).
 Santos, 25 de maio de 2.016.

DILMARA A PEPICELLI AIRES PRESIDENTE DA COMISSÃO PERMANENTE DE LICITAÇÕES I - PREGOEIRA – COMLIC I

ATOS DA COMISSÃO PERMANENTE DE LICITAÇÕES II

COMUNICADO

A Comissão supramencionada, situada na Rua XV de Novembro n.º 195 – 8º andar – Centro - Santos, comunica que o Sr. Secretário Municipal de Gestão HOMOLOGOU o procedimento licitatório realizado através do Pregão Eletrônico n.º 14037/2016 - Processo n.º 18286/2016-01, cujo objeto é a seleção de propostas para REGISTRO DE PREÇOS, visando a aquisição de hortifrutigranjeiros, destinados à merenda escolar dos alunos das Unidades Municipais de Educação (Creche, Educação Infantil, Ensino Fundamental, Ensino Profissionalizante e Educação de Jovens e Adultos), Escolas Estaduais (Ensino Fundamental e Ensino Médio) e Conveniadas, conforme a seguir:

Empresa vencedora do lote 01: PONTUAL - COMERCIAL AGRÍCOLA LTDA.

COTA PRINCIPAL - AMPLA PARTICIPAÇÃO								
Item	Descrição	Marca / Procedência	Unidade	Qtde.	Valor Unitário R\$	Custo de Entrega Ponto a Ponto R\$	Valor Unitário Total R\$	Valor Total R\$
1.1	Abacate de primeira qualidade, com as demais características conforme o Anexo I do edital.	Ceagesp	Unidade	3.750	2,54	0,51	3,05	11.437,50
1.2	Abacaxi pérola graúdo tipo A, com as demais características conforme o Anexo I do edital.	Ceagesp	Unidade	7.500	3,72	0,75	4,47	33.525,00
1.3	Banana prata de primeira qualidade, com as demais características conforme o Anexo I do edital.	Ceagesp	Dúzia	10.500	4,10	0,82	4,92	51.660,00
1.4	Banana nanica climatizada, com as demais características conforme o Anexo I do edital.	Ceagesp	Caixa	10.500	26,40	5,28	31,68	332.640,00
1.5	Laranja pera tipo A, com as demais características conforme o Anexo I do edital.	Ceagesp	Dúzia	13.500	2,73	0,55	3,28	44.280,00
1.6	Limão taiti tipo A, com as demais características conforme o Anexo I do edital.	Ceagesp	Dúzia	3.750	3,34	0,67	4,01	15.037,00
1.7	Maçã fuji ou gala tipo 150, com as demais características conforme o Anexo I do edital.	Ceagesp	Quilo	37.500	4,32	0,87	5,19	194.625,00
1.8	Mamão formosa tipo A, com as demais características conforme o Anexo I do edital.	Ceagesp	Quilo	11.250	2,73	0,55	3,28	36.900,00
1.9	Maracujá azedo tipo A, com as demais características conforme o Anexo I do edital.	Ceagesp	Quilo	6.000	5,46	1,09	6,55	39.300,00
1.10	Melancia redonda média, com as demais características conforme o Anexo I do edital.	Ceagesp	Quilo	60.000	1,42	0,29	1,71	102.600,00
1.11	Pera portuguesa, com as demais características conforme o Anexo I do edital.	Ceagesp	Quilo	29.700	5,92	1,18	7,10	210.870,00
1.12	Tangerina pokan tipo A, com as demais características conforme o Anexo I do edital.	Ceagesp	Dúzia	9.000	2,42	0,48	2,90	26.100,00

Valor estimado do lote 01: R\$ 1.098.975,00 (um milhão, noventa e oito mil, novecentos e setenta e cinco reais).

Empresa vencedora do lote 02: COLOSSO COMÉRCIO DE PRODUTOS ALIMENTÍCIOS LTDA - EPP

COTA RESERVADA PARA ME / EPP / COOP								
Item	Descrição	Marca / Procedência	Unidade	Qtde.	Valor Unitário R\$	Custo de Entrega Ponto a Ponto R\$	Valor Unitário Total R\$	Valor Total R\$
2.1	Abacate de primeira qualidade, com as demais características conforme o Anexo I do edital.	Ceagesp	Unidade	1.250	3,24	0,61	3,85	4.812,50
2.2	Abacaxi pérola graúdo tipo A, com as demais características conforme o Anexo I do edital.	Ceagesp	Unidade	2.500	4,86	0,92	5,78	14.450,00
2.3	Banana prata de primeira qualidade, com as demais características conforme o Anexo I do edital.	Ceagesp	Dúzia	3.500	5,46	1,03	6,49	22.715,00
2.4	Banana nanica climatizada, com as demais características conforme o Anexo I do edital.	Ceagesp	Caixa	3.500	49,73	9,47	59,20	207.200,00
2.5	Laranja pêra tipo A, com as demais características conforme o Anexo I do edital.	Ceagesp	Dúzia	4.500	3,35	0,63	3,98	17.910,00
2.6	Limão taiti tipo A, com as demais características conforme o Anexo I do edital.	Ceagesp	Dúzia	1.250	4,15	0,79	4,94	6.175,00
2.7	Maçã fuji ou gala tipo 150, com as demais características conforme o Anexo I do edital.	Ceagesp	Quilo	12.500	5,77	1,10	6,87	85.875,00
2.8	Mamão formosa tipo A, com as demais características conforme o Anexo I do edital.	Ceagesp	Quilo	3.750	4,23	0,80	5,03	18.862,50
2.9	Maracujá azedo tipo A, com as demais características conforme o Anexo I do edital.	Ceagesp	Quilo	2.000	5,93	1,13	7,06	14.120,00
2.10	Melancia redonda média, com as demais características conforme o Anexo I do edital.	Ceagesp	Quilo	20.000	2,49	0,48	2,97	59.400,00
2.11	Pera portuguesa, com as demais características conforme o Anexo I do edital.	Ceagesp	Quilo	9.900	7,46	1,42	8,88	87.912,00
2.12	Tangerina pokan tipo A, com as demais características conforme o Anexo I do edital.	Ceagesp	Dúzia	3.000	3,42	0,65	4,07	12.210,00

Valor estimado do lote 02: R\$ 551.642,00 (quinhentos e cinquenta e um mil, seiscentos e quarenta e dois reais).

Empresa vencedora do lote 03: PONTUAL - COMERCIAL AGRÍCOLA LTDA.

COTA PRINCIPAL - AMPLA PARTICIPAÇÃO								
Item	Descrição	Marca / Procedência	Unidade	Qtde.	Valor Unitário R\$	Custo de Entrega Ponto a Ponto R\$	Valor Unitário Total R\$	Valor Total R\$
3.1	Abóbora paulista, com as demais características conforme o Anexo I do edital.	Ceagesp	Quilo	3.750	2,63	0,53	3,16	11.850,00
3.2	Abobrinha italiana extra AA, com as demais características conforme o Anexo I do edital.	Ceagesp	Quilo	5.250	3,12	0,62	3,74	19.635,00
3.3	Batata lisa beneficiada especial, com as demais características conforme o Anexo I do edital.	Ceagesp	Quilo	37.500	3,02	0,61	3,63	136.125,00
3.4	Beterraba extra AA, com as demais características conforme o Anexo I do edital.	Ceagesp	Quilo	6.000	2,74	0,55	3,29	19.740,00
3.5	Cará, com as demais características conforme o Anexo I do edital.	Ceagesp	Quilo	3.750	3,86	0,77	4,63	17.362,50
3.6	Cenoura extra AA, com as demais características conforme o Anexo I do edital.	Ceagesp	Quilo	15.000	2,56	0,51	3,07	46.050,00
3.7	Chuchu extra AA, com as demais características conforme o Anexo I do edital.	Ceagesp	Quilo	6.000	1,82	0,36	2,18	13.080,00
3.8	Mandiocinha extra AA, com as demais características conforme o Anexo I do edital.	Ceagesp	Quilo	6.000	6,64	1,33	7,97	47.820,00
3.9	Pepino comum extra AA, com as demais características conforme o Anexo I do edital.	Ceagesp	Quilo	6.000	2,74	0,55	3,29	19.740,00
3.10	Pimentão verde extra AA, com as demais características conforme o Anexo I do edital.	Ceagesp	Quilo	4.500	4,51	0,90	5,41	24.345,00
3.11	Tomate salada extra AA, com as demais características conforme o Anexo I do edital.	Ceagesp	Quilo	48.750	3,58	0,72	4,30	209.625,00
3.12	Vagem manteiga comprida e larga, com as demais características conforme o Anexo I do edital.	Ceagesp	Quilo	2.250	5,42	1,08	6,50	14.625,00

Valor estimado do lote 03: R\$ 579.997,50 (quinhentos e setenta e nove mil, novecentos e noventa e sete reais e cinquenta centavos).

Empresa vencedora do lote 04: COLOSSO COMÉRCIO DE PRODUTOS ALIMENTÍCIOS LTDA - EPP

COTA RESERVADA PARA ME / EPP / COOP								
Item	Descrição	Marca / Procedência	Unidade	Qtde.	Valor Unitário R\$	Custo de Entrega Ponto a Ponto R\$	Valor Unitário Total R\$	Valor Total R\$
4.1	Abóbora paulista, com as demais características conforme o Anexo I do edital.	Ceagesp	Quilo	1.250	3,45	0,66	4,11	5.137,50
4.2	Abobrinha italiana extra AA, com as demais características conforme o Anexo I do edital.	Ceagesp	Quilo	1.750	4,16	0,80	4,96	8.680,00
4.3	Batata lisa beneficiada especial, com as demais características conforme o Anexo I do edital.	Ceagesp	Quilo	12.500	4,18	0,80	4,98	62.250,00
4.4	Beterraba extra AA, com as demais características conforme o Anexo I do edital.	Ceagesp	Quilo	2.000	3,67	0,70	4,37	8.740,00
4.5	Cará, com as demais características conforme o Anexo I do edital.	Ceagesp	Quilo	1.250	4,94	0,94	5,88	7.350,00
4.6	Cenoura extra AA, com as demais características conforme o Anexo I do edital.	Ceagesp	Quilo	5.000	4,39	0,84	5,23	26.150,00

4.7	Chuchu extra AA, com as demais características conforme o Anexo I do edital.	Ceagesp	Quilo	2.000	3,42	0,65	4,07	8.140,00
4.8	Mandiocinha extra AA, com as demais características conforme o Anexo I do edital.	Ceagesp	Quilo	2.000	8,09	1,55	9,64	19.280,00
4.9	Pepino comum extra AA, com as demais características conforme o Anexo I do edital.	Ceagesp	Quilo	2.000	4,41	0,84	5,25	10.500,00
4.10	Pimentão verde extra AA, com as demais características conforme o Anexo I do edital.	Ceagesp	Quilo	1.500	6,68	1,27	7,95	11.925,00
4.11	Tomate salada extra AA, com as demais características conforme o Anexo I do edital.	Ceagesp	Quilo	16.250	5,03	0,95	5,98	97.175,00
4.12	Vagem manteiga comprida e larga, com as demais características conforme o Anexo I do edital.	Ceagesp	Quilo	750	14,45	2,75	17,20	12.900,00

Valor estimado do lote 04: R\$ 278.227,50 (duzentos e setenta e oito mil, duzentos e vinte e sete reais e cinquenta centavos).

Empresa vencedora do lote 05: PONTUAL - COMERCIAL AGRÍCOLA LTDA.

COTA PRINCIPAL - AMPLA PARTICIPAÇÃO								
Item	Descrição	Marca / Procedência	Unidade	Qtde.	Valor Unitário R\$	Custo de Entrega Ponto a Ponto R\$	Valor Unitário Total R\$	Valor Total R\$
5.1	Acelga extra tipo 12, com as demais características conforme o Anexo I do edital.	Ceagesp	Unidade	6.000	3,16	0,63	3,79	22.740,00
5.2	Alface crespa extra tipo 12, com as demais características conforme o Anexo I do edital.	Ceagesp	Unidade	33.750	2,08	0,42	2,50	84.375,00
5.3	Alho argentino tipo 5/6, com as demais características conforme o Anexo I do edital.	Ceagesp	Quilo	6.750	11,67	2,33	14,00	94.500,00
5.4	Cebola de primeira qualidade, com as demais características conforme o Anexo I do edital.	Ceagesp	Quilo	26.250	2,97	0,60	3,57	93.712,50
5.5	Coentro de primeira qualidade, com as demais características conforme o Anexo I do edital.	Ceagesp	Unidade	1.500	4,95	0,99	5,94	8.910,00
5.6	Couve manteiga extra tipo 24, com as demais características conforme o Anexo I do edital.	Ceagesp	Unidade	9.000	3,16	0,63	3,79	34.110,00
5.7	Escarola extra tipo 12, com as demais características conforme o Anexo I do edital.	Ceagesp	Unidade	9.000	1,67	0,33	2,00	18.000,00
5.8	Louro maço pequeno.	Ceagesp	Maço	3.000	2,42	0,48	2,90	8.700,00
5.9	Repolho liso branco extra, com as demais características conforme o Anexo I do edital.	Ceagesp	Quilo	15.000	1,94	0,39	2,33	34.950,00

Valor estimado do lote 05: R\$ 399.997,50 (trezentos e noventa e nove mil, novecentos e noventa e sete reais e cinquenta centavos).

Empresa vencedora do lote 06: COLOSSO COMÉRCIO DE PRODUTOS ALIMENTÍCIOS LTDA - EPP

COTA RESERVADA PARA ME / EPP / COOP								
Item	Descrição	Marca / Procedência	Unidade	Qtde.	Valor Unitário R\$	Custo de Entrega Ponto a Ponto R\$	Valor Unitário Total R\$	Valor Total R\$
6.1	Acelga extra tipo 12, com as demais características conforme o Anexo I do edital.	Ceagesp	Unidade	2.000	3,98	0,76	4,74	9.480,00
6.2	Alface crespa extra tipo 12, com as demais características conforme o Anexo I do edital.	Ceagesp	Unidade	11.250	2,48	0,47	2,95	33.187,50
6.3	Alho argentino tipo 5/6, com as demais características conforme o Anexo I do edital.	Ceagesp	Quilo	2.250	24,70	4,70	29,40	66.150,00
6.4	Cebola de primeira qualidade, com as demais características conforme o Anexo I do edital.	Ceagesp	Quilo	8.750	5,84	1,11	6,95	60.812,50
6.5	Coentro de primeira qualidade, com as demais características conforme o Anexo I do edital.	Ceagesp	Unidade	500	6,23	1,19	7,42	3.710,00
6.6	Couve manteiga extra tipo 24, com as demais características conforme o Anexo I do edital.	Ceagesp	Unidade	3.000	3,82	0,73	4,55	13.650,00
6.7	Escarola extra tipo 12, com as demais características conforme o Anexo I do edital.	Ceagesp	Unidade	3.000	2,03	0,39	2,42	7.260,00
6.8	Louro maço pequeno.	Ceagesp	Maço	1.000	3,05	0,58	3,63	3.630,00
6.9	Repolho liso branco extra, com as demais características conforme o Anexo I do edital.	Ceagesp	Quilo	5.000	3,24	0,62	3,86	19.300,00

Valor estimado do lote 06: R\$ 217.180,00 (duzentos e dezessete mil, cento e oitenta reais).

Empresa vencedora do lote 07: PONTUAL - COMERCIAL AGRÍCOLA LTDA.

COTA PRINCIPAL - AMPLA PARTICIPAÇÃO								
Item	Descrição	Marca / Procedência	Unidade	Qtde.	Valor Unitário R\$	Custo de Entrega Ponto a Ponto R\$	Valor Unitário Total R\$	Valor Total R\$
7.1	Ovo de galinha tipo grande, classe A, com as demais características conforme o Anexo I do edital.	Kakimoto / Nacional	Dúzia	60.000	3,49	0,70	4,19	251.400,00

Valor estimado do lote 07: R\$ 251.400,00 (duzentos e cinquenta e um mil e quatrocentos reais).

Empresa vencedora do lote 08: COLOSSO COMÉRCIO DE PRODUTOS ALIMENTÍCIOS LTDA - EPP

COTA RESERVADA PARA ME / EPP / COOP								
Item	Descrição	Marca / Procedência	Unidade	Qtde.	Valor Unitário R\$	Custo de Entrega Ponto a Ponto R\$	Valor Unitário Total R\$	Valor Total R\$
8.1	Ovo de galinha tipo grande, classe A, com as demais características conforme o Anexo I do edital.	Granja Pavão	Dúzia	20.000	5,02	0,96	5,98	119.600,00

Valor estimado do lote 08: R\$ 119.600,00 (cento e dezanove mil e seiscentos reais).

Valor estimado da despesa: R\$ 3.497.019,50 (três milhões, quatrocentos e noventa e sete mil e dezanove reais e cinquenta centavos).

AUGUSTO ONESIO FICK
PRESIDENTE DA COMISSÃO PERMANENTE DE LICITAÇÕES II
PREGOIEIRO

ATOS DO DEPARTAMENTO DE GESTÃO DE PESSOAS E AMBIENTE DE TRABALHO

EXPEDIENTE DESPACHADO EM 18 DE MAIO DE 2016

Processos nºs: 104859/2015-65: Memorando nº 79/2015-DEARTI/SECID - Indeferido em face da manifestação da SEFIS/COSEG;

EXPEDIENTE DESPACHADO EM 19 DE MAIO DE 2016

Processos nºs: 24076/2016-34: Claudia Regina Alonso Elias - Defiro em face da manifestação da SECOP II; 103982/2015-96: Vivian Cristina dos Santos - Arquite-se, face a desistência da requerente;

EXPEDIENTE DESPACHADO EM 20 DE MAIO DE 2016

Processos nºs: 38586/2016-99: Danilo Pastozza Cristostomo dos Santos - Indeferido em face da manifestação da SEDUC; 34817/2016-68: Marcela Castelli Amaral - Defiro nos termos do art. 55 da Lei 4623/84, mediante apresentação do comprovante de participação no evento.

EXPEDIENTE DESPACHADO EM 23 DE MAIO DE 2016

Processos nºs: 44091/2016-81: Ofício nº 20/2016-SEB-DIR - Autorizo nos termos da manifestação da SEB-DIR; 32948/2016-65: Memorando nº 440/2016-SIAM/COFORM/DEGPAT/SEGES - Autorizo nos termos da manifestação da SEFIS/COSEG;

Processo nº: 208156/2016-03 - Elis Roselene Melo Calçada - Certifique-se.

ATOS DA COORDENADORIA ADMINISTRATIVA

EXPEDIENTE DESPACHADO EM 17/05/2016.

Processo nº: 41724/2016-07 – Rafael dos Santos Carmo – Certifique-se.

EXPEDIENTE DESPACHADO EM 20/05/2016.

Processos nºs: 43289/2016-92 – Caixa – Certifique-se. 37965/2016-61 – Mônica Sarabando Simões Baroni Pandolpho; 39013/2016-28 – Cynthia de Souza Esquivel; 37700/2016-27 – Ami de Abreu Machado; 107865/2014-93 – Banco Santander (Brasil) S/A; 33760/2016-15 – Eliana de Fátima Lucas Silveira – Face ao desinteresse demonstrado, arquite-se.

EXPEDIENTE DESPACHADO EM 23/05/2016.

Processos nºs: 37240/2016-19 - Regina Helena Bellin; 112960/2015-44 - Nilra Oliveira Santos da Cruz – Face ao desinteresse demonstrado, arquite-se.

ATOS DA SEÇÃO ADMINISTRATIVA

EXPEDIENTE DESPACHADO EM 24/05/16.

Processos nºs: 44774/2016-83 – Ivanildo dos Santos; 44014/2016-30 – Willians Araujo sa Silva; 43453/2016-34, 43452/2016-71 – Israel Oliveira Fernandes; 34955/2016-00 – Marcílio Nogueira Sanches Soares - Compareça no prazo de 05 (cinco) dias úteis para o recolhimento dos custos das cópias reprográficas, conforme Decreto nº 6.140/2012, art. 24, § 2º, referente à certidão solicitada.

ATOS DO CHEFE DA SEÇÃO DE INGRESSO, ACESSO E MOVIMENTAÇÃO DE PESSOAL

CONVOCAÇÃO

A Seção de Ingresso, Acesso e Movimentação de Pessoal - SIAM, convoca o senhor abaixo relacionado para que compareçam nesta Seção, sito à Rua Riachuelo nº 104 – Centro – terreno - Departamento de Gestão de Pessoas e Ambiente de Trabalho - DEGPAT, no prazo de 03 (três) dias, a partir de 31/05/2016, para tratar de assunto referente ao processo citado.

Nome	Processo
VERA LUCIA PRADO ALCANTARA	16980/2016-67
Horário de Atendimento: 2ª a 6ª feira – das 9:00 às 12:00 e das 14:00 às 17:00 Dúvidas, através do telefone: 3213-7166	

RICARDO DE OLIVEIRA RODRIGUES
CHEFE DA SEÇÃO DE INGRESSO, ACESSO E MOVIMENTAÇÃO DE PESSOAL/COFORM/DEGPAT/SEGES



ATOS DO CHEFE DA COORDENADORIA DE FISCALIZAÇÃO DE OBRAS E NORMAS TÉCNICAS

EDITAL Nº 043/2016 – COFIS-ONT NOTIFICAÇÃO DE LANÇAMENTO TRIBUTÁRIO Nº 439/2016

Pela presente, fica o(a) FERNANDO QUINTAS JORGE E S/M, CPF/CNPJ nº 172.665.648-91, residente/estabelecido(a) à Rua Otávio Spagnuolo, nº 20, Santos – SP em 12/05/2016, NOTIFICADO(A) de que deverá efetuar o pagamento da Taxa de Licença para Obras e Construções, Instalações e Urbanizações, prevista no artigo 138 e seguintes do CTM (Lei Municipal nº 3750/71), fixada com base no Art. 140, Item 06, Lei nº 3750/71 incidente nos períodos, valores e prazos conforme discriminação abaixo, nos termos do artigo 142 e §§, todos do mesmo diploma legal, sob pena de imposição dos acréscimos legais previstos no artigo 216 e §§ do CTM e ulterior inscrição na Dívida Ativa do Município, débito este, regularmente constituído conforme Processo Administrativo nº 092.611/2011-75, e que se acha pendente de pagamento através do Documento de Arrecadação Municipal (D.A.M.) nº 439/2016.

Fica, ainda, NOTIFICADO(A) de que poderá oferecer defesa ou impugnação ao lançamento ora efetivado no prazo de 30 (trinta) dias, conforme artigo 182 da Lei Municipal nº 37850/71.

O valor desta notificação, consta de demonstrativos referentes ao período de maio a dezembro de 2007, na forma da Lei.

Fica ciente de que o não pagamento nos respectivos vencimentos, sujeita aos acréscimos legais e a remessa do mesmo para inscrição na Dívida Ativa do Município.

Observação: PROJETO MODIFICATIVO DO APROVADO 77479/10-63 – AV. AFFONSO PENNA 286 Santos, 14 de setembro de 2016.

ARQ.º FERNANDO JOSÉ RODRIGUES CAROL
CHEFE DA COFIS-ONT

ATOS DA CHEFE DA SEÇÃO DE FISCALIZAÇÃO DE OBRAS E NORMAS TÉCNICAS DA ZONA 1

EDITAL Nº 082/2016 – SEFISO-Z1

A Seção de Fiscalização de Obras e Normas Técnicas da Zona 1, Intima COOPERATIVA DE PESCA NIPO BRASILEIRA, nos termos do art. 88 da Lei Complementar nº 84/93, a comparecer à Rua XV de Novembro 195, 7º andar para pagamento da multa imposta por meio dos autos de infração nºs 14971 e 14972, no prazo de 10 dias, sob pena de inscrição do débito na Dívida Ativa e posterior ajuizamento de execução fiscal. Imóvel situado à Rua Vereador Henrique Soler, 297. Processo nº. 80314/2014-75.

Santos, 13 de maio de 2016.

ARQ.º LUCIANA CABRAL DE CASTRO
CHEFE DA SEFISO-Z1

EDITAL Nº 083/2016 – SEFISO-Z1

A Seção de Fiscalização de Obras e Normas Técnicas da Zona 2, através do presente edital, torna público para todos os efeitos legais que intimo ERIC HADLOW FRANCIS, a remover base de concreto armado executada sobre o passeio público, conforme estabelece o artigo 227 da Lei 3531/68 sob pena de multa no valor de até R\$ 1.165,95. Imóvel situado à Rua Ministro João Mendes, nº 167. Prazo Imediato. Intimação nº 102879-B. Processo nº 41575/2016-41.

Santos, 13 de maio de 2016

ARQ.º LUCIANA CABRAL DE CASTRO
CHEFE DA SEFISO-Z1

EDITAL Nº 084/2016 – SEFISO-Z1

A Seção de Fiscalização de Obras e Normas Técnicas da Zona 2, através do presente edital, torna público para todos os efeitos legais que intimo COND. EDIFÍCIO POMPEIA, a providenciar canalização referente ao gotejamento de ar condicionado em área comum do edifício. Prazo 30 (trinta) dias. Imóvel situado à Rua Rio Grande do Norte, nº 75. Intimação nº 115082-B. Processo nº 41594/2016-95

Santos, 13 de maio de 2016

ARQ.º LUCIANA CABRAL DE CASTRO
CHEFE DA SEFISO-Z1

EDITAL Nº 085/2016 – SEFISO-Z1

A Seção de Fiscalização de Obras e Normas Técnicas da Zona 2, através do presente edital, torna público para todos os efeitos legais que intimo EDIFÍCIO JOSÉ BONIFÁCIO, a adotar medidas que permitam a acessibilidade (entrada da Rua Goytacazes) (Art. 40 da L.C. 84/93 alt. 453/02, NBR 9050/2015 e Lei 13146/2015). Prazo 30 (trinta) dias. Imóvel situado à Rua Goytacazes, nº 13. Intimação nº 115178-B. Processo nº 18362/2016-89

Santos, 13 de maio de 2016

ARQ.º LUCIANA CABRAL DE CASTRO
CHEFE DA SEFISO-Z1

EDITAL Nº 90/2016 - SEFISO-Z1

A Seção de Fiscalização de Obras e Normas Técnicas da Zona 1, nos termos do § 2º e 4º do art. 2º da Lei Complementar nº 917/2015, torna público por este edital que em 29/03/16 foi lavrado o Auto de Infração nº 17015 em face de CLAUDIA VIEIRA DA SILVA, CPF nº 070.095.298-50, por executar obra sem licença, violação ao art. 69 da L.C. 730/11, impondo-lhe multa no valor de R\$ 6.946,94 (seis mil novecentos e quarenta e seis reais e noventa e quatro centavos), com fundamento no art. 82 I da L.C. 730/11. O prazo para pagamento da multa é de 30 (trinta) dias, contados desta publicação, devendo o autuado, para tanto, dirigir-se à Rua XV de Novembro, 195 7º andar de segunda a sexta-feira, das 8:30 às 11:30 horas e das

14:00 às 17:00 horas. Fica notificado o autuado, ainda, que, querendo, poderá oferecer defesa, no prazo de 30 (trinta) dias contados desta publicação, a qual deverá ser protocolizada no Poupatempo, na Av. João Pessoa nº 246. O não pagamento ou o não oferecimento de defesa no prazo concedido importará na inscrição do débito na Dívida Ativa do Município de Santos e consequente ajuizamento de execução fiscal. Imóvel Situado a Rua Alagoas, nº 49. Processo nº 29856/2016-71.

Santos, 19 de maio de 2016

ARQ.º LUCIANA CABRAL DE CASTRO
CHEFE DA SEFISO-Z1

ATOS DO CHEFE DA SEÇÃO DE FISCALIZAÇÃO DE OBRAS E NORMAS TÉCNICAS DA ZONA 2

EDITAL Nº 028/2016 – SEFISO-Z2

A Seção de Fiscalização de Obras e Normas Técnicas da Zona 2, através do presente edital, torna público para todos os efeitos legais, que intimo CARAVAGGIO PARTICIPAÇÕES LTDA, a regularizar obra executada sem licença conforme art. 69 da L.C. 730/11. Imediato. Intimação Nº 00050-B. Notifica também da lavratura do Auto de Infração Nº 17078, de 28/01/2016, no valor de R\$ 6.946,94 (seis mil novecentos e quarenta e seis reais e noventa e quatro centavos), execução de obra sem licença. Infração ao disposto no Art. 69 da Lei Complementar 730/11. Penalidade prevista no Art. 82-I da Lei Complementar 730/11. Prazo para defesa 30 (trinta dias) conforme art. 20 da Lei 3920/74. Prazo para pagamento 30 (trinta) dias. E notifica ainda da lavratura do Auto de Embargo Nº 24492, de 28/01/2016, por violação ao disposto no Art. 69 da Lei Complementar 730/11. Imóvel situado à Av. Senador Pinheiro Machado, Nº 777. Processo Nº 8812/2016-15.

Santos, 29 de janeiro de 2016.

ARQ.º RENATO AMARAL SIQUEIRA
CHEFE DA SEFISO-Z2

EDITAL Nº 133/2016 – SEFISO-Z2

A Seção de Fiscalização de Obras e Normas Técnicas da Zona 2, através do presente edital, torna público para todos os efeitos legais que intimo ELICIO ROMERO a efetuar o reparo do passeio fronteiro ao imóvel, nos padrões estabelecidos, de acordo com a Lei 275/97, que modifica o Art. 282 da Lei 3.529/68. Imóvel situado à Rua Carvalho de Mendonça, nº 548. Prazo 30 (trinta) dias. Sob pena de multa de R\$ 2.553,54 (dois mil quinhentos e cinquenta e três reais e cinquenta e quatro centavos). Intimação nº 103301-B. Processo nº 120584/2015-80.

Santos, 06 de maio de 2016.

ARQ.º RENATO AMARAL SIQUEIRA
CHEFE DA SEFISO-Z2

EDITAL Nº 134/2016 – SEFISO-Z2

A Seção de Fiscalização de Obras e Normas Técnicas da Zona 2, através do presente edital, torna público para todos os efeitos legais que intimo IGREJA UNIVERSAL a efetuar o reparo do passeio fronteiro ao imóvel, nos padrões estabelecidos, de acordo com a Lei 275/97, que modifica o Art. 282 da Lei 3.529/68. Imóvel situado à Av. Anna Costa, nº 329. Prazo 30 (trinta) dias. Sob pena de multa de R\$ 2.806,34 (dois mil oitocentos e seis reais e trinta e quatro centavos). Intimação nº 95619-B. Processo nº 39961/2016-81.

Santos, 06 de maio de 2016.

ARQ.º RENATO AMARAL SIQUEIRA
CHEFE DA SEFISO-Z2

EDITAL Nº 135/2016 – SEFISO-Z2

A Seção de Fiscalização de Obras e Normas Técnicas da Zona 2, através do presente edital, torna público para todos os efeitos legais, que intimo OMC CONSULTORIA EM COMERCIO EXTERIOR LTDA., a recompor o imóvel ao estado original, face ao indeferimento do projeto de legalização de obras (PA. 21013/2000-41). Prazo 30 (trinta) dias. Imóvel situado à Rua Constituição, nº 266/268. Intimação nº 96614-B. Processo nº 80932/2015-13

Santos, 06 de maio de 2016.

ARQ.º RENATO AMARAL SIQUEIRA
CHEFE DA SEFISO-Z2

EDITAL Nº 136/2016 – SEFISO-Z2

A Seção de Fiscalização de Obras e Normas Técnicas da Zona 2, através do presente edital, torna público para todos os efeitos legais, que intimo PAULA TAVARES BRANDÃO, MURILO TAVARES BRANDÃO e ZENEIDE RODRIGUES TAVARES BRANDÃO, a recompor o imóvel conforme projeto anteriormente aprovado nesta PMS. Prazo 30 (trinta) dias. Intimação Nº 65168-B. Notifica também da lavratura do Auto de Infração Nº 13642, de 18/04/2011, no valor de R\$ 411,39 (quatrocentos e onze reais e trinta e nove centavos), obra sem licença. Infração ao disposto no Art. 14 da Lei Complementar 84/93. Penalidade prevista no Art. 86-I da Lei Complementar 84/93. Prazo para defesa 30 (trinta dias) conforme art. 20 da Lei 3920/74. Prazo para pagamento 30 (trinta) dias. E notifica ainda da lavratura do Auto de Embargo Nº 10562, de 18/04/2011, por violação ao disposto no Art. 14 da Lei Complementar 84/93. Imóvel situado à Av. Senador Pinheiro Machado, Nº 723. Processo Nº 81734/2006-96.

Santos, 29 de janeiro de 2016.

ARQ.º RENATO AMARAL SIQUEIRA
CHEFE DA SEFISO-Z2

EDITAL Nº 137/2016 – SEFISO-Z2

A Seção de Fiscalização de Obras e Normas Técnicas da Zona 2, através do presente edital, torna público para todos os efeitos legais que lavrou Auto de Infração nº 17086, de 22/03/2016, em nome de MARIA LUIZA ANTUNES MENDES, no valor de R\$ 450,00 (quatrocentos e cinquenta reais), não atendeu a intimação 51536-B para apresentar AVCB. Infração ao disposto no Art. 66 da L.C. 84/93. Penalidade prevista no Art. 85 VI da mesma lei. Imóvel situado à Rua Dr. Carvalho de Mendonça, Nº 391. Prazo para defesa 30 (trinta dias) conforme art. 20 da Lei 3920/74. Prazo para pagamento 30 (trinta) dias. Processo nº 115547/2009-66.

Santos, 09 de maio de 2016.

ARQ.º RENATO AMARAL SIQUEIRA
CHEFE DA SEFISO-Z2

EDITAL Nº 138/2016 – SEFISO-Z2

A Seção de Fiscalização de Obras e Normas Técnicas da

Zona 2, através do presente edital, torna público para todos os efeitos legais que intimo JUANA MARIA MESSIAS DA SILVA a efetuar o reparo do passeio fronteiro ao imóvel, nos padrões estabelecidos, de acordo com a Lei 275/97, que modifica o Art. 282 da Lei 3.529/68. Imóvel situado à Rua Alberto Veiga, nº 31. Prazo 30 (trinta) dias. Sob pena de multa de R\$ 2.806,34 (dois mil oitocentos e seis reais e trinta e quatro centavos). Intimação nº 103907-B. Processo nº 42118/2016-64.

Santos, 13 de maio de 2016.

ARQ.º RENATO AMARAL SIQUEIRA
CHEFE DA SEFISO-Z2

EDITAL Nº 139/2016 – SEFISO-Z2

A Seção de Fiscalização de Obras e Normas Técnicas da Zona 2, através do presente edital, torna público para todos os efeitos legais que intimo FELIPE RAMOS FONSECA a efetuar o reparo do passeio fronteiro ao imóvel, nos padrões estabelecidos, de acordo com a Lei 275/97, que modifica o Art. 282 da Lei 3.529/68. Imóvel situado à Rua Alberto Veiga, nº 25. Prazo 30 (trinta) dias. Sob pena de multa de R\$ 2.806,34 (dois mil oitocentos e seis reais e trinta e quatro centavos). Intimação nº 103908-B. Processo nº 42113/2016-41.

Santos, 13 de maio de 2016.

ARQ.º RENATO AMARAL SIQUEIRA
CHEFE DA SEFISO-Z2

EDITAL Nº 140/2016 – SEFISO-Z2

A Seção de Fiscalização de Obras e Normas Técnicas da Zona 2, através do presente edital, torna público para todos os efeitos legais que intimo JOSÉ CARLOS DE OLIVEIRA a efetuar o reparo do passeio fronteiro ao imóvel, nos padrões estabelecidos, de acordo com a Lei 275/97, que modifica o Art. 282 da Lei 3.529/68. Imóvel situado à Rua São Judas Tadeu, nº 79 esq. R. Manoel Elias Ruiz. Prazo 30 (trinta) dias. Sob pena de multa de R\$ 2.806,34 (dois mil oitocentos e seis reais e trinta e quatro centavos). Intimação nº 103911-B. Processo nº 41921/2016-08.

Santos, 13 de maio de 2016.

ARQ.º RENATO AMARAL SIQUEIRA
CHEFE DA SEFISO-Z2

EDITAL Nº 141/2016 – SEFISO-Z2

A Seção de Fiscalização de Obras e Normas Técnicas da Zona 2, através do presente edital, torna público para todos os efeitos legais que intimo VANESSA ANTONIA PIMENTA a efetuar o reparo do passeio fronteiro ao imóvel, nos padrões estabelecidos, de acordo com a Lei 275/97, que modifica o Art. 282 da Lei 3.529/68. Imóvel situado à Rua São Judas Tadeu, nº 54. Prazo 30 (trinta) dias. Sob pena de multa de R\$ 2.806,34 (dois mil oitocentos e seis reais e trinta e quatro centavos). Intimação nº 103909-B. Processo nº 41919/2016-58.

Santos, 13 de maio de 2016.

ARQ.º RENATO AMARAL SIQUEIRA
CHEFE DA SEFISO-Z2

EDITAL Nº 142/2016 – SEFISO-Z2

A Seção de Fiscalização de Obras e Normas Técnicas da Zona 2, através do presente edital, torna público para todos os efeitos legais que intimo RESIDENCIAL SÃO JUDAS TADEU a efetuar o reparo do passeio fronteiro ao imóvel, nos padrões estabelecidos, de acordo com a Lei 275/97, que modifica o Art. 282 da Lei 3.529/68. Imóvel situado à Rua São Judas Tadeu, nº 67. Prazo 30 (trinta) dias. Sob pena de multa de R\$ 2.806,34 (dois mil oitocentos e seis reais e trinta e quatro centavos). Intimação nº 103910-B. Processo nº 41927/2016-86.

Santos, 13 de maio de 2016.

ARQ.º RENATO AMARAL SIQUEIRA
CHEFE DA SEFISO-Z2

EDITAL Nº 144/2016 – SEFISO-Z2

A Seção de Fiscalização de Obras e Normas Técnicas da Zona 2, através do presente edital, torna público para todos os efeitos legais que intimo GILVAN RIBEIRO DE OLIVEIRA a efetuar o reparo do passeio fronteiro ao imóvel, nos padrões estabelecidos, de acordo com a Lei 275/97, que modifica o Art. 282 da Lei 3.529/68 e Dec. 5191/08. Imóvel situado à Rua Washington Luis, nº 53. Prazo 30 (trinta) dias. Sob pena de multa de R\$ 2.806,34 (dois mil oitocentos e seis reais e trinta e quatro centavos). Intimação nº 115151-B. Processo nº 41511/2016-68.

Santos, 13 de maio de 2016.

ARQ.º RENATO AMARAL SIQUEIRA
CHEFE DA SEFISO-Z2

EDITAL Nº 145/2016 – SEFISO-Z2

A Seção de Fiscalização de Obras e Normas Técnicas da Zona 2, através do presente edital, torna público para todos os efeitos legais que intimo LUCAS TADEU RIOS DE OLIVEIRA a efetuar o reparo do passeio fronteiro ao imóvel, nos padrões estabelecidos, de acordo com a Lei 275/97, que modifica o Art. 282 da Lei 3.529/68. Imóvel situado à Rua Gaspar Ricardo, nº 46. Prazo 30 (trinta) dias. Sob pena de multa de R\$ 2.806,34 (dois mil oitocentos e seis reais e trinta e quatro centavos). Intimação nº 103906-B. Processo nº 41612/2016-75.

Santos, 13 de maio de 2016.

ARQ.º RENATO AMARAL SIQUEIRA
CHEFE DA SEFISO-Z2

EDITAL Nº 146/2016 – SEFISO-Z2

A Seção de Fiscalização de Obras e Normas Técnicas da Zona 2, através do presente edital, torna público para todos os efeitos legais que intimo ANTONIA MADEIRA LARA a efetuar o reparo do passeio fronteiro ao imóvel, nos padrões estabelecidos, de acordo com a Lei 275/97, que modifica o Art. 282 da Lei 3.529/68. Imóvel situado à Rua Gaspar Ricardo, nº 30. Prazo 30 (trinta) dias. Sob pena de multa de R\$ 2.806,34 (dois mil oitocentos e seis reais e trinta e quatro centavos). Intimação nº 103905-B. Processo nº 41615/2016-63.

Santos, 13 de maio de 2016.

ARQ.º RENATO AMARAL SIQUEIRA
CHEFE DA SEFISO-Z2

EDITAL Nº 147/2016 – SEFISO-Z2

A Seção de Fiscalização de Obras e Normas Técnicas da Zona 2, através do presente edital, torna público para todos os efeitos legais, que intimo CLUBE RECREATIVO VASCO DA GAMA, a recompor imóvel conforme o último processo aprovado, face ao indeferimento do PA. 23660/2010-41 – Art. 14 da L.C. 84/93. Prazo 30 (trinta) dias. Imóvel situado à Rua Car-

valho de Mendonça, nº 379. Intimação nº 115127-B. Processo nº 41673/2016-60

Santos, 13 de maio de 2016.

ARQ.º RENATO AMARAL SIQUEIRA
CHEFE DA SEFISSO-Z2

EDITAL Nº 148/2016 – SEFISSO-Z2

A Seção de Fiscalização de Obras e Normas Técnicas da Zona 2, através do presente edital, torna público para todos os efeitos legais, que intimou JADIR BATTAGLIA DE ABREU, a regularizar a instalação de uma chaminé, sem a licença expedida pela PMS, atendendo o artigo 14 da Lei Complementar 84/93. Prazo 30 (trinta) dias. Imóvel situado à Rua Marquês de Olinda, nº 23. Intimação nº 00260-B. Processo nº 41605/2016-18

Santos, 13 de maio de 2016.

ARQ.º RENATO AMARAL SIQUEIRA
CHEFE DA SEFISSO-Z2

EDITAL Nº 149/2016 – SEFISSO-Z2

A Seção de Fiscalização de Obras e Normas Técnicas da Zona 2, através do presente edital, torna público para todos os efeitos legais, que intimou TIROL INCORPORADORA LTDA, a adotar medidas de segurança que impeçam a queda de materiais conforme art. 75 da L.C. 84/93. Prazo 07 (sete) dias. Imóvel situado à Rua Dr. Arnaldo de Carvalho, nº 64. Intimação nº 115128-B. Processo nº 41597/2016-83

Santos, 13 de maio de 2016.

ARQ.º RENATO AMARAL SIQUEIRA
CHEFE DA SEFISSO-Z2

EDITAL Nº 150/2016 – SEFISSO-Z2

A Seção de Fiscalização de Obras e Normas Técnicas da Zona 2, através do presente edital, torna público para todos os efeitos legais, que intimou GERALDINO TORRES DE ALCANTARA, a desobstruir a sarjeta, conforme a Lei 3531/68, sob pena de multa de R\$ 1.165,93. Prazo 08 (oito) dias. Imóvel situado à Rua Silva Jardim, nº 238. Intimação nº 95294-B. Processo nº 41763/2016-60

Santos, 13 de maio de 2016.

ARQ.º RENATO AMARAL SIQUEIRA
CHEFE DA SEFISSO-Z2

EDITAL Nº 151/2016 – SEFISSO-Z2

A Seção de Fiscalização de Obras e Normas Técnicas da Zona 2, através do presente edital, torna público para todos os efeitos legais, que intimou VASTY MARIA DE FREITAS NASCIMENTO E OUTRA, a regularizar ou demolir obra sem licença. Prazo 30 (trinta) dias. Imóvel situado à Rua Barão de Paranapiacaba, nº 213. Intimação nº 115231-B. Processo nº 41567/2016-12

Santos, 13 de maio de 2016.

ARQ.º RENATO AMARAL SIQUEIRA
CHEFE DA SEFISSO-Z2

EDITAL Nº 152/2016 – SEFISSO-Z2

A Seção de Fiscalização de Obras e Normas Técnicas da Zona 2, através do presente edital, torna público para todos os efeitos legais, que intimou EDIFÍCIO SÃO JOSÉ, a regularizar ou demolir obra sem licença. Prazo 30 (trinta) dias. Imóvel situado à Rua Barão de Paranapiacaba, nº 210. Intimação nº 115232-B. Processo nº 41536/2016-99

Santos, 13 de maio de 2016.

ARQ.º RENATO AMARAL SIQUEIRA
CHEFE DA SEFISSO-Z2

EDITAL Nº 153/2016 – SEFISSO-Z2

A Seção de Fiscalização de Obras e Normas Técnicas da Zona 2, através do presente edital, torna público para todos os efeitos legais, que intimou ENGETERPA CONSTR. E PARTICIPAÇÕES LTDA., a regularizar tapume sem licença, de acordo com o art. 70 § 1º da L.C. 84/93, sob pena de multa de R\$ 562,99. Prazo 30 (trinta) dias. Imóvel situado à Rua Barão de Paranapiacaba, nº 149. Intimação nº 115226-B. Processo nº 41531/2016-75

Santos, 13 de maio de 2016.

ARQ.º RENATO AMARAL SIQUEIRA
CHEFE DA SEFISSO-Z2

EDITAL Nº 154/2016 – SEFISSO-Z2

A Seção de Fiscalização de Obras e Normas Técnicas da Zona 2, através do presente edital, torna público para todos os efeitos legais, que intimou CONDOMÍNIO MARIA JOSÉ MONTEIRO, a desobstruir o passeio, conforme a Lei 3531/68, sob pena de multa de R\$ 1.165,93. Prazo 08 (oito) dias. Imóvel situado à Rua Silva Jardim, nº 254. Intimação nº 95295-B. Processo nº 41757/2016-58

Santos, 13 de maio de 2016.

ARQ.º RENATO AMARAL SIQUEIRA
CHEFE DA SEFISSO-Z2

EDITAL Nº 155/2016 – SEFISSO-Z2

A Seção de Fiscalização de Obras e Normas Técnicas da Zona 2, através do presente edital, torna público para todos os efeitos legais, que intimou ANTONIO MOURELOS OTERO, a desobstruir a sarjeta, conforme a Lei 3531/68, sob pena de multa de R\$ 1.165,93. Prazo 08 (oito) dias. Imóvel situado à Rua Silva Jardim, nº 258. Intimação nº 95296-B. Processo nº 41752/2016-34

Santos, 13 de maio de 2016.

ARQ.º RENATO AMARAL SIQUEIRA
CHEFE DA SEFISSO-Z2

EDITAL Nº 156/2016 – SEFISSO-Z2

A Seção de Fiscalização de Obras e Normas Técnicas da Zona 2, através do presente edital, torna público para todos os efeitos legais, que intimou MARTIM JUSTO ARAUJO, a desobstruir a sarjeta, conforme a Lei 3531/68, sob pena de multa de R\$ 1.165,93. Prazo 08 (oito) dias. Imóvel situado à Rua Silva Jardim, nº 205. Intimação nº 95297-B. Processo nº 41749/2016-20

Santos, 13 de maio de 2016.

ARQ.º RENATO AMARAL SIQUEIRA
CHEFE DA SEFISSO-Z2

EDITAL Nº 157/2016 – SEFISSO-Z2

A Seção de Fiscalização de Obras e Normas Técnicas da Zona 2, através do presente edital, torna público para todos os efeitos legais, que intimou JOSÉ ABÍLIO LOPES, a desobstruir a sarjeta, conforme a Lei 3531/68, sob pena de multa de R\$

1.165,93. Prazo 08 (oito) dias. Imóvel situado à Rua Silva Jardim, nº 201. Intimação nº 95298-B. Processo nº 41746/2016-31

Santos, 13 de maio de 2016.

ARQ.º RENATO AMARAL SIQUEIRA
CHEFE DA SEFISSO-Z2

EDITAL Nº 158/2016 – SEFISSO-Z2

A Seção de Fiscalização de Obras e Normas Técnicas da Zona 2, através do presente edital, torna público para todos os efeitos legais, que intimou FRANCISCO PRADO, a desobstruir a sarjeta, conforme a Lei 3531/68, sob pena de multa de R\$ 1.165,93. Prazo 08 (oito) dias. Imóvel situado à Rua Silva Jardim, nº 197. Intimação nº 95299-B. Processo nº 41735/2016-15

Santos, 13 de maio de 2016.

ARQ.º RENATO AMARAL SIQUEIRA
CHEFE DA SEFISSO-Z2

EDITAL Nº 159/2016 – SEFISSO-Z2

A Seção de Fiscalização de Obras e Normas Técnicas da Zona 2, através do presente edital, torna público para todos os efeitos legais que intimou MARIA THEREZA JOAQUIM EPP a efetuar o reparo do passeio fronteiro ao imóvel, nos padrões estabelecidos, de acordo com o art. 275/97, que modifica o Art. 282 da Lei 3.529/68 e Dec. 5191/08. Imóvel situado à Rua Washington Luis, nº 104. Prazo 30 (trinta) dias. Sob pena de multa de R\$ 2.806,34 (dois mil oitocentos e seis reais e trinta e quatro centavos). Intimação nº 115230-B. Processo nº 42870/2016-04.

Santos, 17 de maio de 2016.

ARQ.º RENATO AMARAL SIQUEIRA
CHEFE DA SEFISSO-Z2

EDITAL Nº 160/2016 – SEFISSO-Z2

A Seção de Fiscalização de Obras e Normas Técnicas da Zona 2, através do presente edital, torna público para todos os efeitos legais, que intimou CENTRO EMPRESARIAL VIEIRA BUSINESS CENTER, a adotar medidas que permitam a acessibilidade, de acordo com o art. 40 da L.C. 84/93 alt. L.C. 453/02, NBR 9050/2015 e Lei 13146/2015. Prazo 30 (trinta) dias. Imóvel situado à Rua Carvalho de Mendonça, nº 189. Intimação nº 115235-B. Processo nº 42866/2016-29

Santos, 17 de maio de 2016.

ARQ.º RENATO AMARAL SIQUEIRA
CHEFE DA SEFISSO-Z2

EDITAL Nº 161/2016 – SEFISSO-Z2

A Seção de Fiscalização de Obras e Normas Técnicas da Zona 2, Intima VILMA APARECIDA BARBEIRO PINTO, nos termos do art. 88 da Lei Complementar nº 84/93, a comparecer a Rua XV de Novembro 195, 7º andar para pagamento da multa imposta por meio dos autos de infrações nºs 12675 e 12006, no prazo de 10 dias, sob pena de inscrição do débito na Dívida Ativa e posterior ajuizamento de execução fiscal. Imóvel situado à Rua Ministro Xavier de Toledo, 125. Processo nº 24721/2011-50.

Santos, 17 de maio de 2016.

ARQ.º RENATO AMARAL SIQUEIRA
CHEFE DA SEFISSO-Z2

EDITAL Nº 169/2016 – SEFISSO-Z2

A Seção de Fiscalização de Obras e Normas Técnicas da Zona 2, através do presente edital, torna público para todos os efeitos legais, que intimou SERV. F. HA. U. PERFEITO QUEIJA, a desobstruir sarjeta de acordo com o art. 18 da Lei 3531/68, sob pena de multa no valor de R\$ 1.165,93. Prazo 08 (oito) dias. Imóvel situado à Rua Prof. Elza Gieseler Cioffi Dias, nº 25. Intimação nº 103211-B. Processo nº 44653/2016-69

Santos, 23 de maio de 2016.

ARQ.º RENATO AMARAL SIQUEIRA
CHEFE DA SEFISSO-Z2

EDITAL Nº 170/2016 – SEFISSO-Z2

A Seção de Fiscalização de Obras e Normas Técnicas da Zona 2, através do presente edital, torna público para todos os efeitos legais, que intimou CONDOMÍNIO CONJUNTO RESIDENCIAL ANNA COSTA B 233, a executar a instalação do ar condicionado de acordo com a legislação e com as normas técnicas da ABNT – artigo 67 da L.C. 84/93. Prazo 07 (sete) dias. Imóvel situado à Rua Dr. Guedes Coelho, nº 233. Intimação nº 115241-B. Processo nº 44640/2016-17.

Santos, 23 de maio de 2016.

ARQ.º RENATO AMARAL SIQUEIRA
CHEFE DA SEFISSO-Z2

EDITAL Nº 171/2016 – SEFISSO-Z2

A Seção de Fiscalização de Obras e Normas Técnicas da Zona 2, através do presente edital, torna público para todos os efeitos legais, que intimou CONDOMÍNIO EDIFÍCIO RESIDENCIAL PIAZZA DI FONTANA, a regularizar as obras executadas no condomínio, cobertura da área descoberta no pavimento cobertura, fechamento com portões na rede de fuga e construção de piscina no mezanino, sem a devida licença em desacordo com o art. 14 da L.C. 84/93. Prazo 30 (trinta) dias. Intimação nº 70659-B. Notificação da lavratura do Auto de Infração nº 13965, de 27/10/2011, no valor de R\$ 411,39 (quatrocentos e onze reais e trinta e nove centavos), foram executadas obras sem previa licença. Infração ao disposto no Art. 14 da L.C. 84/93. Penalidade prevista no Art. 86 I da mesma lei. Imóvel situado à Praça José Domingues Martins, nº 2. Prazo para defesa 30 (trinta dias) conforme art. 20 da Lei 3920/74. Prazo para pagamento 30 (trinta) dias. Processo nº 114441/2011-14.

Santos, 23 de maio de 2016.

ARQ.º RENATO AMARAL SIQUEIRA
CHEFE DA SEFISSO-Z2

ATOS DO CHEFE DA SEÇÃO DE INSPEÇÃO DE ESTRUTURAS

EDITAL Nº 059/2016 / SEINE

Foi intimado, imediatamente, o CONDOMÍNIO EDIFÍCIO ITÁ UBA, situado à Av. Presidente Wilson, 1935. - Intimação nº 103680-B; a protocolizar a comunicação dos serviços apontados no Laudo técnico apresentado na PMS sob o nº 67726/2015-19, face ao art. 3º §3º da lei comp. Nº 441/01. Sob penalidade do art. 7º LC 441/01. Serviços: 1-recuperação estrutural da garagem do subsolo; 2-impermeabilização

de platibandas e calhas na cobertura; 3-revisão e recuperação estrutural nas fachadas e sacadas do edifício. – Processo nº 41143/2016-76.

Santos, 10 de maio de 2016.

ENG.º CID ANTONIO LEAL MOREIRA
CHEFE DA SEINE

EDITAL Nº 060/2016 / SEINE

Foi intimado, no prazo de 24 (vinte e quatro) horas, o CONDOMÍNIO EDIFÍCIO VILLA TRE FONTANE, situado à Av. Washington Luis, 516 - Gonzaga. - Intimação nº 103765-B; a apresentar Laudo de vistoria técnica atualizado do seu edifício em atendimento ao estabelecido nos artigos 1º e 4º da lei complementar 441/01, sob pena de multa no valor de R\$ 1.241,91 (hum mil duzentos e quarenta e um reais e noventa e um centavos). – Processo nº 56933/2012-69.

Santos, 10 de maio de 2016.

ENG.º CID ANTONIO LEAL MOREIRA
CHEFE DA SEINE

EDITAL Nº 061/2016 / SEINE

Foi intimado, no prazo de 24 (vinte e quatro) horas, o CONDOMÍNIO EDIFÍCIO EDELTON GASPAS ALONSO, situado à Av. Epitácio Pessoa, 268 - Embaré. - Intimação nº 103773-B; a apresentar Laudo de vistoria técnica atualizado do seu edifício em atendimento ao estabelecido nos artigos 1º e 4º da lei complementar 441/01, sob pena de multa no valor de R\$ 1.241,91 (hum mil duzentos e quarenta e um reais e noventa e um centavos). – Processo nº 31574/2012-28.

Santos, 11 de maio de 2016.

ENG.º CID ANTONIO LEAL MOREIRA
CHEFE DA SEINE

EDITAL Nº 062/2016 / SEINE

Foi intimado, no prazo de 24 (vinte e quatro) horas, o CONDOMÍNIO EDIFÍCIO SAINT ETIENNE, situado à Av. Washington Luis, 564 - Gonzaga. - Intimação nº 103766-B; a apresentar Laudo de vistoria técnica atualizado do seu edifício em atendimento ao estabelecido nos artigos 1º e 4º da lei complementar 441/01, sob pena de multa no valor de R\$ 1.241,91 (hum mil duzentos e quarenta e um reais e noventa e um centavos). – Processo nº 26883/2012-11.

Santos, 11 de maio de 2016.

ENG.º CID ANTONIO LEAL MOREIRA
CHEFE DA SEINE

EDITAL Nº 063/2016 / SEINE

Foi intimado, no prazo de 05 (cinco) dias, o CONDOMÍNIO EDIFÍCIO ROSELY, situado à Rua São José, 125 - Embaré. - Intimação nº 103764-B; a protocolizar a comunicação da execução dos serviços de manutenção dos equipamentos de proteção e de combate a incêndio e de instalação do sistema de iluminação de emergência conforme apontados no Laudo de vistoria técnica do edifício apresentado na Prefeitura através do processo nº 62653/2012-17. Base legal: art. 3º §3º da lei comp. Nº 441/01. Multa prevista no valor de R\$ 1.241,91 (hum mil duzentos e quarenta e um reais e noventa e um centavos). – Processo nº 83031/2013-86.

Santos, 11 de maio de 2016.

ENG.º CID ANTONIO LEAL MOREIRA
CHEFE DA SEINE

EDITAL Nº 064/2016 / SEINE

Foi intimado, no prazo de 05 (cinco) dias, o CONDOMÍNIO EDIFÍCIO CENTRO EMPRESARIAL EMBARÉ, situado à Rua Oswaldo Cochrane, 71 / 73 - Embaré. - Intimação nº 103770-B; a protocolizar a comunicação dos serviços a serem executados conforme apontados no Laudo de vistoria técnica do edifício apresentado na Prefeitura através do processo nº 55971/2012-12, atendendo ao estabelecido no art. 3º §3º da lei comp. Nº 441/01, sob pena de multa no valor de R\$ 1.241,91 (hum mil duzentos e quarenta e um reais e noventa e um centavos). Relação dos serviços apontados no Laudo com prazos para início da execução vencidos: adoção de medidas necessárias para obtenção do Auto de Vistoria do Corpo de Bombeiros; adequação das instalações elétricas; revisão do sistema de proteção contra descargas atmosféricas; execução de acesso à laje de cobertura da escadaria; reparos em paredes no ático; saneamento de umidade em parede do barrilete. – Processo nº 47106/2012-39.

Santos, 11 de maio de 2016.

ENG.º CID ANTONIO LEAL MOREIRA
CHEFE DA SEINE



ATOS DA CHEFE DA SEÇÃO DE GERENCIAMENTO DE RESÍDUOS

EDITAL Nº 01/2016 - SEGRESI

A Chefe da Seção de Gerenciamento de Resíduos, através do presente edital, torna pública para todos os efeitos legais, tendo em vista o disposto no artigo 4º, da Lei Complementar nº 220/1996, convocação dos responsáveis, pelas empresas que executam Serviços de Limpeza e Esgotamento de Caixas Coletoras de Gordura, Fossas Sépticas e Filtros Anaeróbicos, no Município de Santos, no prazo máximo de 15 (quinze) dias, contados a partir da data desta publicação, para comparecimento à Praça dos Expedicionários nº 10 – 6º andar, de segunda a sexta-feira, das 08h30 as 12h00, para renovação do cadastro referente ao período de junho/2016 a maio/2017.

ANA LUCIA DIAS

CHEFE DA SEÇÃO DE GERENCIAMENTO DE RESÍDUOS

EXPEDIENTE DESPACHADO EM 25/05/2016

Processo nº 056.095/2014-77 – ANDRÉ ABÍLIO FERREIRA LOPES: Compareça o profissional no prazo de 03 (três) dias, a contar da data da publicação, para tratar de assunto do seu interesse. Horário de atendimento das 15h às 17h, de segunda a sexta-feira.

Processo nº 041.632/2016-82 – MUTE PARTICIPAÇÕES

LTDA: Compareça o profissional no prazo de 03 (três) dias, a contar da data da publicação, para tratar de assunto do seu interesse. Horário de atendimento das 15h às 17h, de segunda a sexta-feira.

Processo nº 015.534/2015-45 – INAPLAN PLANEJAMENTO E CONSTRUÇÕES LTDA: Compareça o profissional no prazo de 03 (três) dias, a contar da data da publicação, para tratar de assunto do seu interesse. Horário de atendimento das 15h às 17h, de segunda a sexta-feira.

Processo nº 044.048/2016-51 – SIDNEY FERREIRA: Compareça o profissional no prazo de 03 (três) dias, a contar da data da publicação, para tratar de assunto do seu interesse. Horário de atendimento das 15h às 17h, de segunda a sexta-feira.

Processo nº 035.956/2016-08 – MARIA DEL CARMEN VILLAMARIN E BARBOSA: Indeferido com base na manifestação da SIEDI. Fica o interessado obrigado a apresentar o PGRSC nos moldes da Lei Complementar nº 792/2013.

ATOS DO CHEFE DA SEÇÃO DE LICENCIAMENTO AMBIENTAL

EDITAL 20/2016

A Seção de Licenciamento Ambiental da Secretaria Municipal de Meio Ambiente convoca o responsável pelo PA 38546/2016-74 – ACLS – Engenharia e Serviços Ltda-ME a apresentar a esta seção, à Praça dos Expedicionários nº 10 – 6º andar, no prazo de 08 (oito) dias a partir da data da publicação, a Licença de Operação (LO) ou Certificado de Dispensa de Licença (CDL) da atividade de edição, bem como documentos explanatórios das demais atividades.

LUIZ OTÁVIO DE ALMEIDA CASTRO
CHEFE DA SEÇÃO DE LICENCIAMENTO AMBIENTAL

EDITAL 21/2016

A Seção de Licenciamento Ambiental da Secretaria Municipal de Meio Ambiente convoca o responsável pelo PA 99680/2015-70 – CLARO S/A a apresentar a esta seção, à Praça dos Expedicionários nº 10 – 6º andar, no prazo de 08 (oito) dias a partir da data da publicação, ao Laudo de Pressão Sonora e Laudo Radiométrico.

LUIZ OTÁVIO DE ALMEIDA CASTRO
CHEFE DA SEÇÃO DE LICENCIAMENTO AMBIENTAL



ATOS DO SECRETÁRIO

EXPEDIENTE DESPACHADO EM 24.05.2016

Processo – 74928/2015-53: MELISSA KROTH CARVALHO-LIVE LABOR DE IMAGEM VETER – Defiro o pedido de inclusão do endereço em questão, no itinerário da coleta de RSSS.; Processo – 14713/2016-18: M. S. DIAS DOS SANTOS - ME – Defiro o pedido de inclusão do endereço em questão, no itinerário da coleta de RSSS.; 91752/2015-95: CONSULTÓRIO ODONTOLÓGICO MARRA LTDA. – Arquite-se.

EXPEDIENTE DESPACHADO EM 24.05.2016

Processo – 106949/2015-27: SMYLE ODONTOLOGIA SOCIEDADE SIMPLES LTDA. – Defiro o pedido de inclusão do endereço em questão, no itinerário da coleta de RSSS.; Processo – 95932/2015-19: CARLOS EDUARDO TEIXEIRA POUZA - CIRURGIA PLÁSTICA LTDA. – Defiro o pedido de inclusão do endereço em questão, no itinerário da coleta de RSSS.; Processo – 101021/2015-10: SINDICATO DOS PETROLEIROS DO LITORAL NORTE – Defiro o pedido de inclusão do endereço em questão, no itinerário da coleta de RSSS.; Processo – 116368/2015-21: ISABEL CRISTINA COELHO - ME. – Defiro o pedido de inclusão do endereço em questão, no itinerário da coleta de RSSS.; Processo – 8910/2016-26: STUDIO M CABELIERS LTDA - ME – Defiro o pedido de inclusão do endereço em questão, no itinerário da coleta de RSSS.; Processo – 22186/2016-61: JULIANA SENA DE SOUZA – Defiro o pedido de inclusão do endereço em questão, no itinerário da coleta de RSSS.; Processo – 70001/2015-44: RENATEC SERVIÇOS DE HOME CARE EIRELI ME – Defiro o pedido de inclusão do endereço em questão, no itinerário da coleta de RSSS.



ATOS DO DEPARTAMENTO DE EVENTOS E PRODUÇÃO CULTURAL

Processo: 15717/2016-04

Requerente: DBueno Marketing e Eventos

Atividade: Circuito Zeus de Corridas de Rua - 1ª Etapa Poseidon

Data: 05 de junho de 2016

Local: Parque Municipal Mário Roberto Santini até Canal 6 (faixa arenosa)

A vista dos elementos dos autos, nos quais concordo em razão de decidir: indefiro o pedido formulado por ausência de documentação.

Processo: 13822/2016-18

Requerente: CRD3 Eventos Esportivos

Atividade: Revezamento CRD3

Data: 11 de junho de 2016

Local: Canal 6 ao Canal 1 (faixa arenosa)
A vista dos elementos dos autos, em especial parecer da Companhia de Engenharia de Tráfego, nos quais concordo em razão de decidir: defiro o pedido formulado com acompanhamento e fiscalização da SEMES.

Processo: 39776/2016-60
Requerente: Comunidade Assistencial Espírita Lar Veneranda
Atividade: Rua de Lazer em comemoração aos 62 anos da Instituição
Data: 01 de junho de 2016
Local: Rua Evaristo da Veiga entre as ruas Teixeira de Freitas e Visconde de Faria

A vista dos elementos dos autos, em especial parecer da Companhia de Engenharia de Tráfego, nos quais concordo em razão de decidir: defiro o pedido formulado.

Processo: 39449/2016-53
Requerente: Associação de Amor a Criança Arcanjo Rafael
Atividade: 6ª Festa Junina dos Arcanjos
Data: 11 de junho de 2016
Local: Rua Vergueiro Steidel entre as ruas Castro Alves e São José
A vista dos elementos dos autos, em especial parecer da Companhia de Engenharia de Tráfego, nos quais concordo em razão de decidir: defiro o pedido formulado.



ATOS DA SECRETÁRIA

“COMUNICADO Nº 78 /2016 – SEDUC DE 23 DE MAIO DE 2016”

A Secretária de Educação no uso de atribuições que lhe são conferidas por lei, publica a relação dos alunos efetivamente matriculados em 2016 (novos e renovados), no programa de concessão das Bolsas de Estudo, por permuta de Impostos Públicos (IPTU / ISS) nos termos do Decreto Municipal nº 4499/2005.

NOME DA ESCOLA	“Mod. de Ensino atendida pela escola”	EFETIVAMENTE MATRICULADOS
001 – AFONSO PENA - (COLÉGIO)	Ed. Inf. e Ens. Fund. (1º ao 9º)	Gustavo Bispo de Oliveira Ellen Farias Bitencourt (FUPES) Victor Hugo Florencio de Souza Luana Solano dos Santos
002 – ANGELUS DOMUS - (COLÉGIO)	Ens. Fund. (1º ao 9º)	Pedro Luiz Vieira da Silva Conceição Kyara Rodrigues de Almeida Sarah de Maio Mitoso Brunelli Diogo Lopes de Oliveira José Hellen Ferreira João Julio Cesar Santos Rabelo Danilo Almeida Brito Cauã Leque dos Santos Chiappetta Ana Luiza Eugênio da Silva Raissa dos Santos E. Leite
002A – QUERUBIM – (N.R.I.)	Ed. Inf.	Gabrielly Pereira Puglesi Vitor Neves de Souza Théo Souza Monteiro Isaac Galacio Felix de Oliveira Arthur Machado França
003 – ANGLO SANTISTA - (ESCOLA)	Ens. Fund. (1º ao 9º)	Maria Eduarda Miranda da Silva Ana Beatriz Gomes Nascimento Gabriel Gomes Araújo Luca Pedro de Oliveira
003A – ANGLO SANTISTA JR. - (COLÉGIO)	Ed. Inf.	Victor Carmo Santos Garcia
004 – APRENDIZ - (COLÉGIO)	Ed. Inf.	Manuella Fernandes Gouveia
006- ARCA ENCANTADA - (C. ED. INF.)	Ed. Inf.	Giulia de Paula Santos Valentina Fernandes de Moraes
007 – ARIANO E ARIANO - (COLÉGIO)	Ed. Inf.	Rafael Alambert de Avila Arthur Alvares de Matos Lessa Isaac Machado de Sousa Thaissa Borotto Campos Davi Brito Moraes da Silva Samuel Santos de Moraes Davi de Brito Luz Maria Eduarda Saurim Januário
007A – ARIANO E ARIANO - (COLÉGIO)	Ens. Fund.	Ana Lua Moura Ribas Martins

PROGRAMAÇÃO DE PODA DE ÁRVORES DE 30 A 3 DE JUNHO

30 Segunda

R. Paraná, entre o Canal 1 e Prudente de Moraes

31 Terça

R. Castro Alves, entre o Canal 4 e a R. Cons. Lafayete

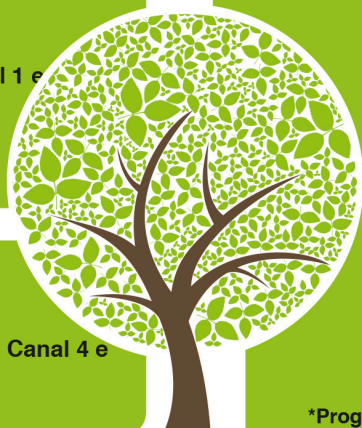

1 Quarta

Av. Rei Alberto I, entre o Canal 7 e a Praça Coração de Maria

2 Quinta

Canal 4, entre a bacia do Macuco e a Av. Senador Dantas

3 Sexta

UME Embaré

*Programação sujeita a alteração

	(1º ao 5º)	Bernardo Zedan Gonçalves Stephany Ferreira da Silva
008 - ATENEU SANTISTA - (COLÉGIO)	Ens. Fund. (1º ao 9º)	Matheus Requeijo Alonso Guimarães Evelyn Guedes Lisboa Igor Bernardo G. Nascimento Júlia Lima dos Santos Livia Souza de Freitas Ruan Andrade de M. Sarmento Thais Gonçalves Martins Edgardo Souza Paixão Neto
009- ATENEU CONQUISTA JR. - (COLÉGIO)	Ed. Inf.	Heitor Florencio Nascimento
009A- CONQUISTA ALTO MAR – (COLÉGIO)	Ens. Fund. (1º ao 9º)	Ricardo Matos de Jesus Júnior Luiza Paulino Alves da Cruz Pedro Henrique da S. Andrade Ana Carolina Barbosa Moraes Giovana Fontes de Pinho Moraes Júlia da Silva Batista Caio de Sousa Espíndola Yasmin Albuquerque C. Santos Giovanna Augusto Pereira Amanda Borges Lima dos Santos João Victor Atanázio Santos Yan Gabriel Meneses Gonçalves Maria Eduarda Santana Silva Matheus Andrade Fernandes Hadassa Carvalho C. Souza
010 - ATRIO – TATIBITATI - (COLÉGIO)	Ens. Fund. (1º ao 7º)	Laura Bouças Henriques Edson dos Passos Gabriela dos Ramos Reis Garcia Luiza Maria dos Anjos Miguel Zedan Gonçalves Nicolas Anselmo Souza Santos
011 - BORBA GATO - (ESCOLA)	Ens. Fund. (1º ao 9º)	Carlos Henrique Fernandes Coelho de Melo Pedro Henrique Lopes dos Santos João Pedro Aparecido Alves Eduardo Júlia Borges Valério Mariana Martins da Cruz Vitória Lima Oliveira Beatriz Barros de Oliveira Maria Eduarda S. Albano Malacame Gabriel Henrique Santana de Andrade Giovanna Castelhana Julia Fernandes Rodrigues Renato Alexandre Reis Junior
012 – CANTINHO DA DISNEY - (R.I.)	Ed. Inf.	Aline Mayumi Makimoto Mandira Arthur dos Anjos Silva Felipe Evangelista Chaves Jose Mauricio de Oliveira Junior Matheus Evangelista Chaves
013 – CASA BRANCA SCHOOL – (ED. INF.)	Ed. Inf.	Sophia Pasqualini Brito Victor Blum Telles Enzo David Florêncio Braga
013A – CASA BRANCA SCHOOL – (ENS. FUND.)	Ens. Fund. (1º ao 9º)	Giovanna Alves Menezes (FUPES) Júlia Andrade Torquato Victor Silva Pinto Santhiago Santos da Silva Vitor Hugo Ferreira Rodrigues (FUPES) Lucas Nogueira de Carvalho Isabelly Cavalcanti Federici Giovanna Souza Rollo Alves (FUPES) Maria Eduarda Rivau de Oliveira Camila Domingues Pimentel Bernardo Petty de Rosa Gabriely Costa Peres
014 - CASTELO MAGICO - (N.R.I.)	Ed. Inf.	Emilly Souza Carneiro Felipe Gabriel Almeida de Jesus
014A – CONHECER - (COLÉGIO)	Ens. Fund. (1º ao 5º)	Bruno Belini Esteves Corrêa Samara dos Santos Rezende Marina Assunção Santos Ribeiro
015- COC UNIVERSITARIO DE SANTOS - (COLÉGIO)	Ens. Fund. (1º ao 9º)	Nicolas Ziemer França Lara Victória Cruz Dutra Arthur Henrique Nishimi de Mello Lucas Gabriel Queiroz Marcili Geovanna Lima de Moraes Caio Vinicius S. M. Paino Beatriz Casseano M. Pacheco Livia Ferreira dos Santos Elen Cavalcante Marcelly Cortez de Lima Anthony Serrano Carneiro Isabella Dias Domingues Murillo Franco Barbosa Rafaela Cordella Alfredo
016 – COMPANHIA DA CRIANÇA - (BERÇÁRIO E ED.INF.)	Ed. Inf.	Sophia Martinelli Marques Menezes
018 - DO BOQUEIRÃO - (ESCOLA)	Ed. Inf.	Enzo Nicodemos Libanio Maria Eduarda Raymundo de Carvalho Julio Barbosa Curvelo
019 – DO CARMO - (COLÉGIO)	Ed. Inf.	Allexia Cunha de Almeida Giovana de Lima Dias Santana Ana Carolina dos Santos Rocha Ana Luiza da Conceição Pereira Mafra Caio Ribeiro Marcinkevicius Isis Brum Mendes de Lima Athur Marques Prado Gabriella Oliveira Belem Matheus Prieto Batista Athur Silvestre Caetano Arthur Bezerra dos Anjos Giovanna Santos Monteiro da Silva Ana Clara de Oliveira Babonovich Sofia Iust Bassi Tainá Sampaio Lopes João Pedro T. Sudam

		Diego Brandão de Souza Andressa Pellicciotti Rebelo Pereira Luiza Matos Coutinho Matheus Yudi Kuwamoto Luan dos Santos Silva Xavier Lucas de Carvalho Medina			Ana Cristina Rodrigues de Oliveira (FUPES) Beatriz Izzo R. V. de Oliveira Breno Vieira Ramos Maitê de Augustinis Belliard Marco Antonio de Oliveira Matias Neto
020 – DOM BOSCO SANTISTA JR. - (COLÉGIO)		Ed. Inf. Yuri de Augustinis K. Naves		Ed. Inf.	Barbara Quinteiro Galdino Manuela dos Santos Venancio Letícia da Costa Frederico Kayque Carpalhoso Rossi Bernardo Luís Silva Leonardo Rodrigues Pimentel Ana Júlia Rodrigues dos Santos Diego Cerqueira Rodrigues Silva Kamille Souza Sandim Sophia da Silva Andrade Alice Gallo de Sá Felipe Marinho Batista Lorenzo Tadeu Costa dos Santos Gabriel Santos S. de Souza
020A – MACKENZIE SANTOS - (COLÉGIO)	Ens. Fund.	Letícia Maria Medeiros Moura Théo Nuccini B. Sotiropoulos Bernardo Fortes Fratogianni Henrique Dominguez da Silva Vinicius de Oliveira Pereira Canalonga Nicolas Cid Peres Silvestre Gabriel Monteiro Miguel		Ens. Fund. (1º ao 5º)	Henry Lima de Oliveira Isis Saraiva de Moraes Lucas Benicio Seriano dos Santos de Castro Manuella Pimenta Rodrigues Santos Mariana Reis de Melo Giovanna Gomes Martins Goes Victor Daniel Freitas da Silva Victória Ferreira Gonçalves Isabelly de Souza Prata Santos Giovanna Augusto Mota Beatriz Medeiros Novaes Vinicius Cotrin Ferreira Mattos Olivia Silva Pedro Passos Burani
021 – DOM BOSCO SANTOS/LUPE PICASSO – (INSTITUTO EDUCACIONAL)	Ens. Fund. (1º ao 9º)	Fabricio Alves da Silva Júnior Dhully Evellin Andrade Santos Gabriella Diniz Pimentel Diego de Freitas Ferreira Isabel Bermudes de Oliveira Raquel Stephany Ribeiro Pedro Henrique Silvestre Caetano Karina Bezerra Becker Aloise Moura		Ed. Inf.	Luana Brilhante Silva Isabella Cerrato Guedes Silva Jardim Melissa de Jesus Venâncio Clara dos Santos Proost de Souza Carlos Eduardo Rodrigues Nogueira Otávio Henrique Cavalcante Santos Silva Igor Ricardo Teófilo Luciano Cristhian Moura dos Reis Alonso Santana da Silva Larissa Victória de Andrade Pinto Samara Mariny Novaes
022 – ECOLOGIA - (COLÉGIO)	Ed. Inf. e Ens. Fund. (1º ao 5º)	Raquel Silva de Freitas Lorenzo de Oliveira Lima João Pedro de Oliveira Carnevali Erik Sento Santana Maria Eduarda Gouvea Ramos Flavio Mendes Messias Junior Sofia Cardoso Raposo Cauã Rosa Lima		Ed. Inf.	
023 – ESCADA DO TEMPO - (ESCOLA)	Ens. Fund. (1º ao 5º)	Sara Ferreira da Camara Emanuela Alves de Jesus Arthur Rodrigues Telles Beatriz Caprice Araújo de Campos Yasmin Fernandes Santos		Ens. Fund. (1º ao 9º)	
024- ESPAÇO CRIANÇA - (BERÇARIO E ED. INF.)		Ed. Inf. Camille de Almeida Catalano Murilo L. Nadalin L. de Souza			
025 – ESTRELA - (COLÉGIO)	Ens. Fund. (1º ao 9º)	Vinicius de Santana Reis Maria Eduarda Soares Ladislau Rodrigues Igor Araujo Rosa de França Eduarda Rodrigues Marques Gabriel Isaías Braga Maria Eduarda da Silva Florisval Gustavo de Jesus Ferraz Queiroz Igor Boreggio Fortes Gabriel Henrique Conceição Caroline Gomes Costa Derick Fonseca de Oliveira Jonathan Adriano Simões Junior Kamilyl Freitas Rodrigues		Ens. Fund. (1º ao 9º)	Guilherme Lourenço Nunes Myllela de Jesus Delgado Bryan Marques de Moraes Enzo Barboza Cardoso Nicolas Bezerra de Lima Ana Beatriz Santos Barreto Luan Santos Oliveira Rebeca Saraiva de Almeida Melissa Nobre dos Santos João Vitor Miranda Figueiredo Fábio Rivau de Oliveira (FUPES) Patrick Thairony Silva Delgado Pedro Gabriel dos Santos Murillo Teixeira A. Veríssimo Muniz Giulia Moraes dos Santos Nickolas Silva Moraes Ryan Carlos Ribeiro Leal Geovanna da Costa dos Santos Isabelle Paiva Silva Oliveira Nathally Silva Garcia Nathan Welkerton S. Novaes F. Leite Breno André A. Dias Gonçalves Gabriela Lima Prado Gabrielly da Silva O. Santos Ana Carolina F. dos Santos Kevilyn Aparecida da Silva Oliveira Leonardo Cezar Fojo Mariana Santos de Souza Agatha Klimeika Andrei Ribeiro Santos Arthur H. Martins Moutinho Giovanna Nunes C. Silva Henrique Silva Pereira Beatriz da Silva Dias Luisa de Souza Noschese
026 - EXTERNATO SÃO LUIZ	Ens. Fund. (1º ao 9º)	Adryelle Nascimento Nunes Santos Vinicius Augusto S. de Jesus João Victor Correia Buck			
027 – FÊNIX - (ESCOLA ED. INF.)	Ed. Inf.	Heitor Oliveira Santos Julia Dantas da Cunha Herrero Omena Ana Lívia D. Araujo			
028 - FLORESTA ENCANTADA – (C.R.I.)	Ed. Inf.	Giovanna Muniz Ramos Luna Guedes Passos			
029 – FUTURO - (COLÉGIO)	Ed. Inf. e Ens. Fund. (1º ao 5º)	João Marcos Santos de Oliveira Ingrid Silva de Souza Tavares Rafhael Augusto Martins Renato Matos de Oliveira Pedro Henrique de Melo Silva João Eduardo Victor dos Santos Sacramento			
030 - GERAÇÃO FUTURO - (ESCOLA)	Ed. Inf. e Ens. Fund. (1º ao 5º)	Nalini Ribeiro Mascarenhas Marcos da Silva Teófilo Gabriel Pimenta da Almeida Mariana Vitorino Pierre Danilo Cordeiro Pasquarelli Júnior Letícia Dias Pupo Trovô Gabriela Oliveira da Silva Gabriel Barbosa Pauloski			
031 – INTELLECTUS - (COLÉGIO)	Ed. Inf. e Ens. Fund. (1 ao 9º)	João Guilherme Santos T. da Silva Leonardo Alves Duarte Thalita Rodrigues Santos Alexsandher Duce do Nascimento Alice Silva Garcia Aynnara Patricia Galdino dos Santos Maria Eduarda Araújo Rodrigues Geovanni Pedrassoli P. Mattos			
032 – INTERNACIONAL PETER PAN - (ESCOLA)	Ed. Inf.	Vitor Simões Cavazzini Bernardo Pereira Sampaio Livia Fernandes Nicodemus Costa Lorenzo de Oliveira Leão Gonçalves Eloah Marques Lima Valentina Cardozo Cavalcante			
033- IPÊ - (ESCOLA DE ED. INF.)	Ed. Inf.	Nicolas Traback Baeta Ana Clara Carmo de Figueiredo Bernardo Antonio Kanceliskis Bernardo Peres de Sá Julia Gonçalves Rodrigues Marina Cid dos Reis Souza			
034 – JEAN PIAGET - (COLÉGIO)	Ens. Fund. (6º ao 9º)	Leonardo Henrique Passos Leite Kaíke Machado de Oliveira Layssa Crivellari Peniche dos Santos João Victor de Andrade Silva Ana Elise B. G. Lima Ana Beatriz de Souza Ferreira Bianca Ayumi Nakai Deborah de Oliveira Vieira Larissa Rodrigues Teodoro Thayná Coelho da Silva Guilherme dos Santos Seguin			
034A – JEAN PIAGET - (COLÉGIO)	Ed. Inf.				
034B – JEAN PIAGET - (COLÉGIO)	Ens. Fund. (1º ao 5º)				
020 – LAMEC - (COLÉGIO)	Ed. Inf. e Ens. Fund. (1º ao 9º)				
035 – LICEU SÃO PAULO	Ens. Fund. (1º ao 9º)				
038 - NOVO TEMPO - (COLÉGIO)	Ens. Fund. (6º ao 9º)				
038A - NOVO TEMPO - (COLÉGIO)	Ens. Fund. (1º ao 5º)				
039 – OBJETIVO - (COLÉGIO)	Ed. Inf. e Ens. Fund. (1º ao 9º)				
039A – OBJETIVO - (COLÉGIO)	Ed. Inf.				

	Ens. Fund. (1º ao 9º)	Guillermo Federighi Ferreira Leticia Gambaroto Fassina Roberta Leme de Moraes Carlos Eduardo Marques Silveira Arthur Gamito Santos Aguiar Miguel Estevam Salustiano da Silva Jorge Luiz H. Antun Maria Luiza Freire Maria Eduarda C. de Souza Samira Izabel Souza dos Santos Mariana Alvarez Assis João Victor Jorge Santos Murilo Paula de Castro Pedro Coratti Faria Rodrigo Soares Conchilha dos Santos (FUPES) Mariana Figueiredo de Oliveira Gustavo Henrique de Paiva Egydio Luana de Oliveira Souza Gabriel Mendes Moreira Luiza Faria do Nascimento			Daniel Costa Silva Lima Sophia Farias Macêdo
021B – OBJETIVO - (COLÉGIO)	Ed. Inf. Ens. Fund. (1º ao 9º)	Paloma Gonçalves Brito Juan Benito Yañez Santos Martins Sophia Ornellas			
040 – ÔMEGA - (COLÉGIO)	Ens. Fund. (1º ao 9º)	Jean Victor dos Santos Macedo Veiga Camilly Vitória Gomes da Silva David Lucas Santos Souza Yago Guilherme S. M. Batista de Oliveira Pablo Rodrigo F. Batista Luan Peres Barbosa Fernandes			
041 – ONIS - (COLÉGIO)	Ens. Fund. (1º ao 9º)	Kauany Silva Matos Lessa Juliana Akemi Nakai Jefferson Dionisio Rodrigues Filho Larah Lavine Ferreira Vitorino Luiz Fernando Link Larissa Scomparim Kohatu Giullia Silva Maia Igor Misseno da Cruz E. Gonçalves Júlia Santos de Oliveira Beatriz Lira Leça Silva Daniel Freitas dos Santos Gabriel Broketas Gomes Gregory Cefas Costa da S. Rodrigues Vinicius T. Siqueira Santos Lucas Ferreira Muneratti Kilian Rodrigues de Jesus Mariana Ferreira Alves Alonso Manoel Ferreira da Silva Neto Wanessa T. Siqueira Santos			
043 – PAX - (COLÉGIO)	Ens. Fund. (1º ao 9º)	Guilherme Santos de Farias Brian Dias de Luna Ana Clara de Oliveira Santos Luna Reis Santos Maria Ribeiro de Barros Aline Barreiro Souza do Nascimento João Vitor Seoane Guimarães Daniel Câmara de PD. Mendonça Lais Oliveira Paiva Ana Beatriz de Oliveira Brito Geovanna Gonçalves Peniche			
043A – TRO-LO-LO – (ESCOLA ED.INF.)	Ed. Inf.	Bernardo Mendes Garcia Arthur Mendes Garcia Eduarda Moutinho Ferreira Pedro Ilco Katzor Enzo Carnevalle Viana de O. Gonçalves Igor Silva Cunha			
044 – PEQUENO PRÍNCIPE – UND. I - (ESCOLA)	Ed. Inf. Ens. Fund. (1º ao 9º)	Mateus Viana Costa Salomão Enrike Moreira Novaes Marcos Vinicius Pinheiro do Rosario Francisco de Oliveira Menucci Mateus Luis F. Bertoldo Mariana Torres de Jesus Aysha Vasconcelos da Silva Vinicius da S. Oliveira Gabriel de Sena P. Lima Pietro B. Bispo da Silva Pedro Henrique Andrade dos Santos Rebeca da Silva Gomes Manuela Souto de Souza Aquiles Oliveira de Souza Clara Maia A. Cessa Andrade Laura Rodrigues dos Santos Bianca Ferreira Vassão Camila Pinheiro de Almeida Gabriela Xavier do Carmo			
044A – PEQUENO PRÍNCIPE – UND. II - (ESCOLA)	Ed. Inf.	Heitor Carmo Paz Luiza Ramos Alves Beatriz Fernandes Silva Murillo Augusto Santana Fernandes Matheus Augusto Santana Fernandes			
045 – PINGO DE GENTE/SANTA INES - (COLÉGIO)	Ed. Inf. Ens. Fund. (1º ao 9º)	Leticia Ciongoli de Castro Ana Luísa Fernandes Simões Vitoria Camylli Pinto Mendes Caroline Chaves de Araujo Costa Rafael Ianez Lima Diogo Bruno dos Santos Ribeiro Camila Chaves de Araujo Costa			
061 – PORTAL BRASIL - (COLÉGIO)	Ed. Inf. Ens. Fund. (1º ao 9º)	Esabelle Matos de Jesus Kurasz Moraes Pedro Henrique Leite Pauloski Manuela Berdullis Silva Nicholas Campos C. de Santana Júlia Santos Mendes de Souza Cristiane da Cruz Brazão Fernanda Lourenço de Andrade Wilson Gabriel A. da Silva Giovanna Victória Souza dos Santos Yago de Moraes Fernandes Paulo Henrique Bertone Lameira Ramos Diego Chaves de Oliveira (FUPES) Kalani Neves Lapa da Luz (FUPES)			
046 – PORTO SANTISTA – UND. I - (COLÉGIO)	Ed. Inf.	Otávio Negrero Nascimento			
046A – PORTO SANTISTA – UND. II - (COLÉGIO)	Ed. Inf.				Henrique Manoel Silva Ronald Oliveira Lima Guilherme da Silva Batista Yasmin Nunes Cunha Allan da Silva F. de Oliveira Kelwin Negreiros Normandia Nathália Silva de Jesus Bruno Nascimento Perobelli Diego Augusto de Araújo Menezes
047 - POSITIVUS - (COLÉGIO)	Ens. Fund. (1º ao 9º)				Camilly Santana de Souza Yris Trindade de Rezende Ferreira Enzo Moraes Valencio Zinedine Alvarenga Martins Pedro Henrique Raymundo Peralta Giulia Franco de França Manuella Souza Aires Gabriel de Carvalho Ferreira Kaio Franco de França Maria Fernanda Simonetto Marinho
048 – PRESIDENTE KENNEDY – (ESCOLA)	Ed. Inf.				Jean Reis de Barros Emily Martins Ribeiro Kauã Schvarz Bryan Reis Bonfim Gabriel Lucas de Oliveira Calixtrato Cardoso (FUPES) João Pedro de Almeida Santos Pedro Henrique Silva Quixabeira Giulia Martínez Fagiolli de Lima Isabela Amaral Sarabi Leonardo Soares Rocha Ryan Taíra Alexandrino Bárbara Vitória A. Fragoso da Rocha Rafael Almeida C. Fernandes do Valle Fernando Baptista Brito Gabrielly Gouveia Ferreira João Pedro Alves de Souza Lais Eugênio Lobue dos Santos Larissa C. de S. Rodrigues (FUPES) Leonardo Estocel Matos Parra Leonardo Okopny Pião Pedro Henrique dos Santos Cassiano Júlia Bonfim do Nascimento Beatriz Ribeiro Bandeira Esther Hadassa de Almeida D. Silva
048A – WALT DISNEY – (ESCOLA ED. INF.)	Ed. Inf.				Breno de Castro Santos Manuela de Castro Santos
049 – PRIMEIROS TRAÇOS - (ESCOLA ED. INF.)	Ed. Inf.				Rafaella Xavier Gustavo Lima Martins Mirella Santos Melo
050 - PROGRESSO SANTISTA - (COLÉGIO)	Ed. Inf. Ens. Fund. (1º ao 9º)				Maria Eduarda Oliveira Martins Maria Eduarda Souza Azevedo Luany de Souza Felix Silva Eduardo da Silva Cunha Arthur Brito Silva Vitória Samara da Silva Gonçalves Heloisa Moura Rodrigues Eduardo Cicero de Castro S. Agra
051 – RAÍZES – (C.R.I.)	Ens. Fund. (1º ao 5º)				Gabriel Ribeiro Fernandes Vinicius Alexandre dos Santos Corralo Erick Aloisio Silva de Carvalho Gustavo Henrique Silva Reis Bispo João Fabiano Oliva de Almeida Gabriela da Costa Freitas Arthur Correa Frazão Alicia Freire Pacheco Marina Gomes de J. Peres Beatriz Prates Andreas Pedro Andrade Simões Pereira
052 - RAMOS LOPEZ – UND. II – (COLÉGIO)	Ed. Inf. Ens. Fund. (1º ao 5º)				Yuri de Jesus Spaolnzi Lucas Matos dos Santos Bruno Antunes Prado Silveira Giovanna Batista da Silva Ryan João Marques Alves Henrique Suarez dos Reis Nayara Jesus Medeiros Maria Luiza Cavalcanti Federici Isabella dos Ramos Reis Garcia Aghata Santos Nascimento - Ana Vitória Marques Moraes de Campos Victoria Denise Daval da Silva Giovanna Nataly de Souza Sarah Lia Vieira Andrade Cauê Moreira Juvenal Pedroso Luana Elizabete Oliveira Arantes Lima Juliana Rodrigues da Silva
052A - RAMOS LOPEZ – UND. I – (COLÉGIO)	Ens. Fund. (6º ao 9º)				Nickolly Nattasha de Jesus F. Novaes Laura Martins Z. Correia Gabriella Mello da Costa Gabriella Prado Almeida Cody Alicia Zancope Germi Davi Ramos Gonçalves Gabriel Santos da Silva Lais Soares Loureiro Leonardo Fernandes Corrêa Nathalia Matos Chavier Cainã Andrey da Costa Karolina Sabino Fermandim Guedes Rafael de Mello e Sousa Thales Nunes Ferreira
053 - REGINA ALTMAN - (ESCOLA)	Ed. Inf. Ens. Fund. (1º ao 9º)				Lucas Ornellas Pedro Henrique Soares da Silva Dario Barbosa Pulis Sophia Diniz Mallet Julia Cordela Silva Christian Vinicius Zanetti Gisele Vitória Araújo Silva Albert Stanley A. Ferreira Mayer Isabella Scarpato Cruz Matheus Q. Lobo

		Matheus Fernandes Matias
054 – REINO DO CARINHO - (C.R.I.)	Ed. Inf.	Alice Bezerra Carvalho
055 – RENOVAÇÃO - (COLÉGIO)	Ens. Fund. (1º ao 9º)	Laryssa Carriati de Souza Pedro João Pedro Grass Alves Maria Eduarda Grass Alves Livia Silva Placido Davi Correa Stragliotto Laura Cristina da Silva Diego dos Santos Proost de Souza Julia Rodrigues da Silva Borges Matheus Mendes dos Santos (FUPES)
056 - RISCO E RABISCO - (N.R.I.)	Ed. Inf.	Luisa Farina Ribeiro Isabelly Fernanda Messias Cardoso Daniel Gonçalves da Silva - Luany de Oliveira Gonçalves Giovanna Santos Diniz
056A - SATURNINO DE BRITO - (COLÉGIO)	Ens. Fund. (1º ao 9º)	Izabela Freitas Machado Anieli Cazumba Pinto Maria Eduarda Bonfim Ferreira Nicole Mourão Paulucci Isabelly Cristina Luiz de Souza Lais Campos Martins
057 – RITA DE CÁSSIA – UNIDADE I - (COLÉGIO)	Ens. Fund. (1º ao 9º)	Gabriel Ruivo Ortega Gazolla Lucas Brilhante Silva Yasmin Nascimento Rezaghi Juliana Fernandes Lima Sara Cavalcante de Moraes Bianca Fernandes Gomes Emily Teixeira de Oliveira Raphaela Reis Carlos A. de Souza (FUPES) Rafael Ferreira Faustino Rayssa Diniz Costa Silva Diogo Leme Batista Matheus Lorrán da Silva Raul Vinicius Pinto de Souza Felipe Figueira dos Santos (FUPES) Marcelly Almeida Sthefany Reis Carlos Aragão de Souza (FUPES) Lucas Santana de Oliveira
035 – RITA DE CÁSSIA - UNIDADE II - (COLÉGIO)	Ed. Inf.	Lucas Castelhana Paiva Marques Gabriela Almeida Coelho Vinicius Donizete Candido da Silva
058 – SANTA CECILIA - (COLÉGIO)	Ed. Inf. Ens. Fund. (1º ao 9º)	Ana Clara Cerqueira Negrini do Carmo Rafaela Santos Barreto Renan dos Santos Vieira Giovanna Mikaelly Martins de Oliveira Erick Teixeira de Mello Luiz Guilherme Santos Oliveira (FUPES) Guilherme Vieira Martins O. Pires Beatriz Almeida Marques de Oliveira Maria Fernanda de Mello Lopes Luís Felipe Pereira M. Carvalho Emily Vitória Medeiros dos Santos Sofia Simões Souza Nicolas Veloso Marques Ana Beatriz Silva Vieira Camilly Cortes Falcão Larissa Rodrigues Barbosa Priscila Peres Fernandes Thamyres M. C. Atallah do Nascimento Thatiane dos Santos Marinho Yasmin Yaumi Sato Nakamura Ana Beatriz da Silva Malaquias Nicolas Conti Araújo (FUPES)
059 – SEMENTINHA	Ed. Inf.	Maithê Leão Bonfim da Silva Miguel Martins Pereira Letícia Pontes Ferraz Luana Pontes Ferraz Aisha Xavier Altamira
059A – TRADIÇÃO - (COLÉGIO)	Ens. Fund. (1º ao 9º)	Pedro Henrique Felix da Costa Lais Albino Leonardo Matheus Mota Martins Fraga Luiz Miguel Silva Mendes Nicole de Jesus Santos Victória Oliveira Guimarães Daniel de Oliveira Morais Renzo Passos Flordell Vitor Kallani Maia da Cruz Emily Matias Alves F. de Cordeiro Adriano Gabriel Branco Thamirez Santos Caetano da Silva Davi Pomuceno Araújo Ana Clara Dória Pupo
060 - SKIN LINE JUNIOR - (ESCOLA)	Ed. Inf. Ens. Fund. (1º ao 5º)	Larissa Adriana Gomes de Oliveira Felipe Martins da Cruz Caio Soares Camilato Matheus Pereira dos Santos Gabrielly Marçal Simões
060A - SKIN LINE TÉCNICA - (ESCOLA)	Ens. Fund. (6º ao 9º)	Geovanne Agnello Santos Souza Matheus Torres de Jesus Mariany dos Santos Alves Eduardo Monjim dos Anjos Pablo Pereira de Freitas Sara Piedade dos Santos Maria Eduarda de Oliveira Santos Lima da Silva Giovanna Paixão da Silva
042 – SOUZA BRASIL / PATINHO FEIO - (ESCOLA)	Ens. Fund. (1º ao 9º)	Kayque dos Santos Rocha João Manoel Postiglione Bustamante Laisa Monteiro Rosa Emanuela Santana Adriano Marques João Manoel Postiglione Bustamante Luiz Francisco da Silva Neto Giovanna Victória Santos de Luna Igor Lima Vieira Beatriz Calazans da Silva Livia Esteves Pinheiro O. Rodrigues Eric Shiraischi de Freitas

062 – UNIVERSITAS - (COLÉGIO)	Ed. Inf. Ens. Fund. (1º ao 9º)	Sarah Nishi Gonçalves Giovana de Souza Andrade Silva Caio Perez Picardo dos Santos Ana Beatriz Datoguea Assis Sampaio Yasmin Oliveira de Almeida Giovana Henriques Chaves Alice Maria Vianna Fragoso Pablo dos Santos Guedes Rafael Bueno Monteiro Ana Carolina Datoguea Assis Sampaio Eliza Jesus Santos Anna Clara Zoppy Perico Murilo Reis de A. Rodrigues da Silva Carolina da Silva Chucrí Giovanna Epomoceno Pontes Gustavo Teixeira de Souza Iago Batista Chiapetta Victor Pessoa L. Florencia Ana Caroline de Castro Amaral
063 - VILA FELIZ - (BERÇARIO E ED.INF)	Ed. Inf.	Pedro Henrique Rodrigues Moraes Laura Marinho Nogueira Letícia Akie M. Fernandes Gabriel Martins da Cruz
064 - VITÓRIA NERES - (COLÉGIO)	Ed. Inf. Ens. Fund. (1º ao 9º)	Giovana Gonçalves Pires Cauá de Souza Veríssimo Gustavo Rodrigues Souza Oliveira Guilherme Cruz Silva Marya Tereza Ribeiro Teixeira Paloma Cristina Nascimento Gonçalves
065 – XIII DE JULHO - (ESCOLA)	Ens. Fund. (1º ao 9º)	Matheus Oliveira Simões Manoel Monteiro Miguel Soares Rayssa Nogueira Gallotti Pedro Henrique Fernandes Gouveia Rodrigo Araújo Rosa de França João Vitor Ferreira Lima Giovana Santos de Oliveira Kailane Lidia Porto Rodrigues Melina Cunha de França Rayssa Christina Floriano Gonçalves Gustavo S. do Carmo Luiz Henrique Conrado de Aguiar

**VENÚZIA FERNANDES
SECRETÁRIA DE EDUCAÇÃO**

**CONVOCAÇÃO Nº 124/ 2016 – SEDUC
DE 25 DE MAIO DE 2016**

A Secretária de Educação, no uso das atribuições que lhe são conferidas por lei, convoca o Orientador Educacional de cada Unidade Municipal de Educação – UME, preferencialmente, ou um representante da Equipe Gestora, para participar do IX Seminário Municipal de Enfrentamento à Violência Sexual Infanto-Juvenil de Santos, conforme segue:

Data: 30 de maio de 2016;
Horário: das 14h às 17h;
Local: Auditório da Ordem dos Advogados do Brasil, situado na Praça José Bonifácio nº 52, Centro – Santos/SP.

**VENÚZIA FERNANDES
SECRETÁRIA DE EDUCAÇÃO**



**ATOS DA COMISSÃO MUNICIPAL
E PERMANENTE DE LICITAÇÃO**

**AVISO DE EDITAL
PREGÃO ELETRÔNICO Nº 15.164/2016
(COTA DE AMPLA PARTICIPAÇÃO E COTA RESERVADA PARA
ME/EPP/COOP)**

Acha-se aberto na Secretaria Municipal de Saúde, o Pregão Eletrônico nº 15.164/2016 – Processo nº35.443/2016-25 que tem como objeto a seleção de propostas para REGISTRO DE PREÇOS visando ao fornecimento de material de enfermagem: EQUIPO SIMPLES PARA BOMBA DE INFUSÃO, EQUIPO FOTOSSENSIVEL P/BOMBA INFUSÃO, EQUIPO C/ BURETA P/ BOMBA DE INFUSÃO e EQUIPO ENTERAL P/ BOMBA DE INFUSÃO. O encerramento dar-se-á em 13/06/2016 às 08:30h. O edital, na íntegra, encontra-se à disposição dos interessados no endereço eletrônico www.licitacoes-e.com.br sob o nº: 631107.

Para qualquer esclarecimento, entrar em contato: telefone (13) 3201-5611; e-mail: licitacaosaude@santos.sp.gov.br. Santos, 24 de maio de 2016.

**JOSÉ CLAUDINEI CARLOS DE OLIVEIRA
PRESIDENTE DA COMISSÃO MUNICIPAL E PERMANENTE DE
LICITAÇÃO - SAÚDE**

**AVISO DE EDITAL
PREGÃO ELETRÔNICO Nº 15.165/2016
(COM COTAS DE AMPLA PARTICIPAÇÃO E COTAS
RESERVADAS PARA ME/EPP/COOP)**

Acha-se aberto na Secretaria Municipal de Saúde, o Pregão Eletrônico nº 15.165/2016 – Processo nº 112.073/2015-85, que tem como objeto a seleção de propostas para REGISTRO DE PREÇOS visando ao fornecimento de: LUVAS DESCARTÁVEIS PARA PROCEDIMENTOS, para serem utilizadas em diversas unidades de educação infantil da Secretaria Municipal de Educação. O encerramento dar-se-á em 09/06/2016 às 08:30h. O edital, na íntegra, encontra-se à disposição dos interessados no endereço eletrônico www.licitacoes-e.com.br sob o nº: 631114.

Para qualquer esclarecimento, entrar em contato: telefone (13) 3201-5611; e-mail: licitacaosaude@santos.sp.gov.br. Santos, 24 de maio de 2016.

**JOSÉ CLAUDINEI CARLOS DE OLIVEIRA
PRESIDENTE DA COMISSÃO MUNICIPAL E PERMANENTE DE
LICITAÇÃO - SAÚDE**

COMUNICADO

A Comissão Municipal e Permanente de Licitação – Saúde, situada na Rua XV de Novembro nº 195 – 6º andar – Centro – Santos, comunica que o Sr. Secretário de Saúde HOMOLOGOU o seguinte procedimento licitatório:

**PREGÃO ELETRÔNICO Nº 15.069/2016
PARA REGISTRO DE PREÇOS
PROCESSO Nº 8.668/2016-72**

Empresas vencedoras:
MAKE LINE COMERCIAL LTDA - ME nos lotes 5 e 6, conforme a seguir:

- Lote 5: SIST.FECH.P/ASPTRAQ.PULMONAR Nº16
Quantidade Estimada : 600 unidades
Preço Unitário: R\$ 30,50
Marca/Fabricante: NEWMED/PASCHO
- Lote 6: FILTRO UMIDIF.BARR.BACTÉRIAS/VÍRUS
Quantidade Estimada : 4.500 unidades
Preço Unitário: R\$ 10,96
Marca/Fabricante: NEWMED/PASCHO
GPRESS MEDICAL EIRELI - EPP nos lotes 8 e 13, conforme a seguir:

- Lote 8: LUVAS DESCARTÁVEL DE NITRILÓ NÃO TALCADA - TAMANHO G
Quantidade Estimada : 45.000 unidades
Preço Unitário: R\$ 0,39
Marca/Fabricante: SUPERCARE

- Lote 13: MASCARA DE VENTURI P/ PEDIATRIA
Quantidade Estimada : 120 unidades
Preço Unitário: R\$ 17,99
Marca/Fabricante: GOODCOME
STERILEX CIENTIFICA LTDA - EPP nos lotes 9 e 10, conforme a seguir:

- Lote 9: PAPEL GRAU CIRÚRGICO 15 CM X 27 CM
Quantidade Estimada : 30.000 unidades
Preço Unitário: R\$ 0,20
Marca/Fabricante: AMCOR
- Lote 10: PAPEL GRAU CIRÚRGICO 25 CM X 30 CM
Quantidade Estimada : 23.000 unidades
Preço Unitário: R\$ 0,38
Marca/Fabricante: AMCOR
Os lotes 1 e 3 resultaram DESERTOS, e os lotes 2, 4, 7, 11 e 12, resultaram FRACASSADOS.
Santos, 24 de maio de 2016.

**JOSÉ CLAUDINEI CARLOS DE OLIVEIRA
PRESIDENTE DA COMISSÃO MUNICIPAL E PERMANENTE DE
LICITAÇÃO – SAÚDE**

COMUNICADO

A Comissão Municipal e Permanente de Licitação – Saúde, situada na Rua XV de Novembro nº 195 – 6º andar – Centro – Santos, comunica que o Sr. Secretário de Saúde HOMOLOGOU o seguinte procedimento licitatório:

**PREGÃO ELETRÔNICO Nº 15.080/2016
PARA REGISTRO DE PREÇOS
PROCESSO Nº 11.530/2016-23**

Empresas vencedoras:
DENTAL PRIME - PRODUTOS ODONTOLÓGICOS MÉDICOS HOSPITALARES - EIRELI - ME nos lotes 1, 3, 4, 5, 6 e

7 conforme a seguir:

- Lote 1: PINCEL APLICADOR DESCARTÁVEL
Quantidade Estimada: 40 frascos com 100 unidades
Preço Unitário: R\$ 7,00
Marca/Fabricante: CAVIBRUSH / FGM
- Lote 3: BROCA CARBIDE ESFERICA Nº 6
Quantidade Estimada: 40 unidades
Preço Unitário: R\$ 8,20
Marca/Fabricante: MICHEL E KLYMUS
- Lote 4: FIO DENTAL - 100 METROS
Quantidade Estimada: 400 unidades
Preço Unitário: R\$ 1,80
Marca/Fabricante: MEDFIO
- Lote 5: CONE DE GUTA PERCHA 20
Quantidade Estimada: 15 caixas com 120 cones
Preço Unitário: R\$ 17,00
Marca/Fabricante: MICHEL E KLYMUS
- Lote 6: CONE DE GUTA PERCHA 30
Quantidade Estimada: 20 caixas com 120 cones
Preço Unitário: R\$ 17,00
Marca/Fabricante: MICHEL E KLYMUS
- Lote 7: CERA UTILIDADE 225G
Quantidade Estimada: 30 unidades
Preço Unitário: R\$ 10,00
Marca/Fabricante: TECHNEW
O lote 2 resultou fracassado.
Santos, 24 de Maio de 2016.

JOSÉ CLAUDINEI CARLOS DE OLIVEIRA
PRESIDENTE DA COMISSÃO MUNICIPAL E PERMANENTE DE LICITAÇÃO – SAÚDE

COMUNICADO

A Comissão Municipal e Permanente de Licitação – Saúde, situada na Rua XV de Novembro nº 195 – 6º andar – Centro – Santos, comunica que o Sr. Secretário de Saúde HOMOLO-

ATOS DA CHEFE DA SEÇÃO DE RECURSOS HUMANOS

Convocamos os servidores abaixo relacionados no prazo máximo de 03 (três) dias úteis, a partir da data publicação, a comparecer no local e horário a seguir, para tratar de assunto de seu interesse, referente aos processos nº 209726/2016-47 e 209717/2016-56:

Local: Seção de Recursos Humanos – SMS
Endereço: Rua XV de Novembro, nº 195 – 6º andar – Centro – Santos
Horário: 09h às 12h / 14h às 17h

REGISTRO	NOME	CARGO
23.822-0	PAMELLA BEATRIZ DA SILVA DE OLIVEIRA	AUX. CONT. DE VETOR

GOU o seguinte procedimento licitatório:

PREGÃO ELETRÔNICO Nº 15.087/2016 PARA REGISTRO DE PREÇOS PROCESSO Nº 14.522/2016-10

Empresas vencedoras:

BH FARMA COMÉRCIO LTDA no lote 3, conforme a seguir:
- Lote 3: NORESTISTERONA 0,35MG
Quantidade Estimada : 6.400 cartelas c/ 35 comprimidos
Preço Unitário: R\$ 5,76
Marca/Fabricante : NORESTIN / BIOLAB

CRISTÁLIA PRODUTOS QUÍMICOS FARMACÊUTICOS

LTDA no lote 5, conforme a seguir:
- Lote 5: LEVOMEPRIMAZINA 4% SOL. ORAL
Quantidade Estimada : 1.800 frascos de 20 ml
Preço Unitário: R\$ 8,15
Marca/Fabricante : LEVOZINE / CRISTÁLIA

PRATI, DONADUZZI & CIA LTDA no lote 6, conforme a seguir:

- Lote 6: ACICLOVIR 5% CREME
Quantidade Estimada : 4.000 bisnagas de 10 mg
Preço Unitário: R\$ 2,20

Marca/Fabricante : PRATI DONADUZZI

INTERLAB FARMACÊUTICA LTDA no lote 7, conforme a seguir:

- Lote 7: BUDESONIDA 32 MCG
Quantidade Estimada : 6.000 frascos c/ 120 doses
Preço Unitário: R\$ 11,81

Marca/Fabricante : BUSONID / BIOSINTÉTICA

O lote 4 foi deserto, e os lotes 1 e 2 resultaram fracassados.
Santos, 24 de maio de 2016.

JOSÉ CLAUDINEI CARLOS DE OLIVEIRA
PRESIDENTE DA COMISSÃO MUNICIPAL E PERMANENTE DE LICITAÇÃO – SAÚDE

23.823-8	EMILIA APARECIDA COSTA	AUX. CONT. DE VETOR
23.824-6	VICTOR JOSE CACAO GOYA	AUX. CONT. DE VETOR
23.825-3	REGINA CELIA DOS SANTOS DAMASCENO	AUX. CONT. DE VETOR
23.826-1	BRUNO FREITAS DOS SANTOS	AUX. CONT. DE VETOR
23.828-7	ROSELI DE JESUS CORREA	AUX. CONT. DE VETOR
23.829-5	DEBORA CRISTINA DE FIGUEIREDO	AUX. CONT. DE VETOR
23.830-3	CLAUDIO ROBERTO DE AZEVEDO NUNES	AUX. CONT. DE VETOR
23.835-2	NILZA MARIA DA CUNHA ROSAS	AUX. CONT. DE VETOR
23.837-8	IRIS TATIANA DE SOUZA E SOUZA	AUX. CONT. DE VETOR
23.838-6	FILOMENA PAULA RIBEIRO	AUX. CONT. DE VETOR
23.839-4	ROSANE CASSIA DA COSTA	AUX. CONT. DE VETOR
23.840-2	PAULO ROBERTO RIBEIRO	AUX. CONT. DE VETOR
23.841-0	ARYANE BATISTA SERAFIM	AUX. CONT. DE VETOR
23.842-8	EMANOELLA ARAGAO DOS SANTOS	AUX. CONT. DE VETOR
23.843-6	ANDREIA COSTA DAMACENO ONOFRE	AUX. CONT. DE VETOR
23.845-1	ARTHUR MARTINS THOME	AUX. CONT. DE VETOR
23.846-9	SOLANGER CRISTINA CHARLEAUX SANTOS	AUX. CONT. DE VETOR
23.847-7	ANDRIW FELIPE COSTA DE LIMA SANTOS	AUX. CONT. DE VETOR
23.848-5	ESTER HAIZKUI DE OLIVEIRA LIMA	AUX. CONT. DE VETOR
23.849-3	ANA PAULA ZANELLA GONCALVES	AUX. CONT. DE VETOR
23.851-9	ERICA MACHADO DE ARAUJO	AUX. CONT. DE VETOR
23.853-5	EDNEIA GONCALVES GOMES DA SILVA	AUX. CONT. DE VETOR
23.854-3	LUIZ FELIPE VASQUES PINTO	AUX. CONT. DE VETOR
23.855-0	MAGY SOCORRO PEREIRA DA SILVA	AUX. CONT. DE VETOR
23.856-8	ELISANGELA NUNEZ DESSA MOTA	AUX. CONT. DE VETOR
23.857-6	CARINA KELLY PEREIRA SIQUEIRA	AUX. CONT. DE VETOR
23.858-4	CARLOS BALTAZAR DE OLIVEIRA JUNIOR	AUX. CONT. DE VETOR
23.859-2	NADIA MARIA SILVA FERNANDES	AUX. CONT. DE VETOR
23.860-0	CHRISTOPHER ARCHANJO COUTINHO	AUX. CONT. DE VETOR
23.861-8	FRANCISCO RAFAEL ALVES	AUX. CONT. DE VETOR
23.863-4	VIVIAN NAKASHIMA ARAUJO	AUX. CONT. DE VETOR
23.864-2	JOHNATHAN DE SOUZA NASCIMENTO	AUX. CONT. DE VETOR
23.865-9	KELY CRISTINA DA SILVA	AUX. CONT. DE VETOR
23.866-7	FABIANA DO NASCIMENTO DIAS	AUX. CONT. DE VETOR
23.867-5	PRISCILLA SELLERA PELEJE	AUX. CONT. DE VETOR
24.133-1	FILIFE DE OLIVEIRA RIBEIRO	AUX. CONT. DE VETOR
24.134-9	SELMA BARBOZA DE OLIVEIRA	AUX. CONT. DE VETOR
23.827-9	ANDRESSA DOS SANTOS MIGUEL	ENCARREGADO DE ÁREA
23.831-1	CHRISLAINE DA SILVA LIMA	ENCARREGADO DE ÁREA
23.832-9	THIAGO SOUSA DA SILVA	ENCARREGADO DE ÁREA
23.834-5	CLAYTON FRANCISCO NOVAES	ENCARREGADO DE ÁREA
23.844-4	MARCUS VINICIUS RODRIGUES SANTOS	ENCARREGADO DE ÁREA
24.132-3	PAMELA JORGE SANTOS	ENCARREGADO DE ÁREA
23.477-3	MARCELO PILNIK	MÉDICO
23.493-0	LUIZ OTAVIO LOPES ABRANTES	MÉDICO
23.525-9	MARCOS ROBERTO MARTINS VASQUEZ	MÉDICO

Santos, 25 de maio de 2016.

THALLITA YARA COSTA
SEÇÃO DE RECURSOS HUMANOS - SMS

11ª Campanha Metropolitana do Agasalho 2016



Acesse www.campanhadoagasalho.sp.gov.br
e encontre um posto de arrecadação perto de você





COMPANHIA DE ENGENHARIA DE TRÁFEGO

ATOS DA GERÊNCIA DE TRANSPORTES ESPECIAIS E EQUIPAMENTOS URBANOS

ESCALAS DE AUTO LOTAÇÃO DE JUNHO DE 2016

DIAS/SEMANA	Q	Q	S	S	D	S	T	Q	Q	S	S	D	S	T	Q	Q	S	S	D	S	T	Q	Q												
DIAS DO MES	1	2	3	4	5	6	7	8	9	10	11	12	13	14	15	16	17	18	19	20	21	22	23	24	25	26	27	28	29	30					
José Menino	D	E	F	A	B	C	D	E	F	A	B	C	D	E	F	A	B	C	D	E	F	A	B	C	D	E	F	A	B	C					
Rádio Clube	C	D	E	F	A	B	C	D	E	F	A	B	C	D	E	F	A	B	C	D	E	F	A	B	C	D	E	F	A	B	C				
Santa Maria	B	C	D	E	F	A	B	C	D	E	F	A	B	C	D	E	F	A	B	C	D	E	F	A	B	C	D	E	F	A	B	C			
São Bento/Canal 2	A	B	C	D	E	F	A	B	C	D	E	F	A	B	C	D	E	F	A	B	C	D	E	F	A	B	C	D	E	F	A	B	C		
Vila Progresso	F	A	B	C	D	E	F	A	B	C	D	E	F	A	B	C	D	E	F	A	B	C	D	E	F	A	B	C	D	E	F	A	B	C	
Canal 2/São Bento	E	F	A	B	C	D	E	F	A	B	C	D	E	F	A	B	C	D	E	F	A	B	C	D	E	F	A	B	C	D	E	F	A	B	C

ATOS DO DIRETOR TÉCNICO OPERACIONAL

COMUNICADO

A Companhia de Engenharia de Tráfego de Santos – CET-Santos, em cumprimento ao disposto no Artigo 95 do Código de Trânsito Brasileiro (Lei 9.503/97), informa à comunidade as seguintes intervenções na malha viária:

01) RUA DE LAZER – COMUNIDADE ASSISTENCIAL ESPÍRITA LAR VENERANDA – CAMPO GRANDE

Data: 01/06/2016

Horário: 13h00 às 17h00

Interdição Total: R. Evaristo da Veiga entre R. Teixeira de Freitas e R. Visconde de Faria.

Rota Alternativa: R. Duque de Caxias.

02) EXAME PRÁTICO PARA CONDUTORES – DE-TRAN-SP – MARAPÉ

Data: 02, 09, 16, 23 e 30/06/2016

Horário: 08h00 às 11h00

Interdição Total: Av. Dr. Nilo Peçanha entre R. Alfredo Albertini e R. Francisco de Souza Dantas.

Rota Alternativa: R. Alfredo Albertini.

OSCAR PEREIRA DA SILVA
DIRETOR TÉCNICO OPERACIONAL
CET-SANTOS

EQUIPES					
EQUIPE A	EQUIPE B	EQUIPE C	EQUIPE D	EQUIPE E	EQUIPE F
PREFIXO	PREFIXO	PREFIXO	PREFIXO	PREFIXO	PREFIXO
02	13	50	20	47	15
05	14	10	23	07	19
06	16	18	39	46	34
37	21	26	40	48	25
43	22	29	04	28	51
44	27	35	49	32	52
17	30	41	53	09	33
24	36	45	01	31	08
42		03	11		

LINHA RÁDIO CLUBE HORÁRIO: DAS 06H ÀS 09H E DAS 16H ÀS 20H
DEMAIS LINHAS HORÁRIO: DAS 06H ÀS 24H

Observação: Na ausência de autolotação nas equipes, serão repostas como segue: equipe B pela equipe A, equipe E pela equipe C, equipe F pela equipe D, de modo que permaneçam no mínimo 08 (oito) veículos por linha e na impossibilidade pela substituição por uma das equipes, a critério da CET.

PATRICIA AZEVEDO S. NASCIMENTO
GERENTE DE TRANSP. ESP. E EQUIP. URBANOS
CET - SANTOS

COMUNICADO
VEÍCULO DE PLACA AEF 4913
Nos termos do art. 2º da Resolução nº 004/2015, publicada no Diário Oficial de Santos de 08/07/2015, fica NOTIFICADO O Sr José Alberto Pereira dos Santos, proprietário do caminhão de placa AEF 4913, para os fins de, no prazo improrrogável de 24 (vinte e quatro) horas, a partir da publicação deste, retirar o caminhão de placa supra, marca FNM, cor azul, que se encontra estacionado há mais de 3 dias na Via C, s/nº (entrada da Ultracargo) sob pena de remoção do mesmo ao pátio de recolhimento de veículos por esta Companhia, com a cobrança posterior das taxas devidas. Maiores informações podem ser obtidas junto à CET-Santos, sito à Avenida Rangel Pestana, 126 (Vila Mathias), na Unidade de Cadastro e Vistorias Técnicas – UNCAV, das 08h00 às 16h30. Qualquer procedimento administrativo, no entanto, não interromperá o prazo supra.

Santos, 30 de Maio de 2016

PATRICIA AZEVEDO S. NASCIMENTO
GERENTE DE TRANSP. ESP. E EQUIP. URBANOS



ATOS DA PRESIDENTE

PORTARIA Nº 020/2016 – CAPEP-SAÚDE
DE 25 DE MAIO DE 2016
MARIA DA GRAÇA GIORDANO DE MARCOS CRESCENTI AULICINO, Presidente da CAPEP-SAÚDE, usando das atribuições legais, resolve:

Cidade Sem Lix

PROGRAMAÇÃO DO SERVIÇO DE DRENAGEM: LIMPEZA DE GALERIAS, BOCAS DE LOBO, CANAIS E CAIXAS DE SOPÉ



ALEMOA
EM ANDAMENTO

• TODAS AS RUAS (ÁREA INDUSTRIAL)

VILA HADDAD
EM ANDAMENTO

• R. ARI BARROSO, 89

SABOÓ
EM ANDAMENTO

• R. GUARUJÁ ESQUINA COM RUA CANANEIA

RÁDIO CLUBE
EM ANDAMENTO

• CAMINHO SÃO JOSÉ, 65

VILA SÃO JORGE
EM ANDAMENTO

• R. CEL. FRANCISCO JÚLIO ALFIERI, 26
• AV. DR. ROSÁRIO BATISTA CONDE – TODA EXTENSÃO

AREIA BRANCA
INÍCIO 31/5

• R. RENE BACCARAT – TODA EXTENSÃO

ESTUÁRIO
INÍCIO 2/6

• R. ARNALDO SILVEIRA – TODA EXTENSÃO

CANELEIRA
INÍCIO 31/5

• R. SEBASTIÃO BRASIL DE CASTRO RIOS

ZONA NOROESTE
EM ANDAMENTO

• AVENIDA JOVINO DE MELO

VALONGO
INÍCIO 31/5

• R. PROF.ª MARIA NEUZA CUNHA, 07 ATÉ AV. MARTINS FONTES

EMBARÉ
INÍCIO 2/6

• R. MINISTRO JOÃO MENDES – TODA EXTENSÃO

PONTA DA PRAIA
INÍCIO 2/6

• AV. CEL. JOAQUIM MONTENEGRO – PISTA PRAIA/CENTRO (TRECHO DA RUA JURUBATUBA ATÉ AV. PEDRO LESSA)

GONZAGA
EM ANDAMENTO

• AV. VICENTE DE CARVALHO / AV. PRESIDENTE WILSON – ENTRE CANAL 03 E CANAL 02
• AV. BERNARDINO DE CAMPOS - ENTRE AV. PRESIDENTE WILSON E AV. GAL. FRANCISCO GLICÉRIO
• AV. GAL. FRANCISCO GLICÉRIO – ENTRE AV. BERNARDINO DE CAMPOS E WASHINGTON LUÍS
• AV. WASHINGTON LUÍS – ENTRE GAL. FRANCISCO GLICÉRIO E AV. VICENTE DE CARVALHO
• R. CARLOS AFONSECA – TODA EXTENSÃO

MARAPÉ
INÍCIO 1/6

• R. ALFREDO ALBERTINI – TODA EXTENSÃO
• R. DOM DUARTE LEOPOLDO E SILVA – TODA EXTENSÃO

MONTE SERRAT
EM ANDAMENTO

• CAMINHO MONSENHOR MOREIRA – TODA EXTENSÃO
• ESCADARIA TIRO NAVAL – ESCADA HIDRÁULICA
• CAMINHO DOS TEIXEIRAS

MORRO DO FONTANA
EM ANDAMENTO

• NOSSA SENHORA DE LOURDES
• ESCADARIA SANTA MARINA

MORRO DO MARAPÉ
EM ANDAMENTO

• RUA 09
• RUA 05 – FINAL DA ESCADARIA
• RUA NILO PEÇANHA COM CANAL MOURA RIBEIRO
• ESCADARIA 09 DE JULHO
• RUA 06
• RUA 03



CANAL
EM ANDAMENTO

• CANAL INTERNO DO ORQUIDÁRIO

* Programação sujeita a alteração.

O LIXO DE HOJE É A ENCHENTE DE AMANHÃ



ções que lhe são conferidas por lei, resolve:

Art. 1º Fica instituída a Comissão Especial de Identificação, Avaliação e Fiscalização de Projetos nos termos da Resolução nº 002, de 16 de maio de 2016, composta pelos seguintes membros:

- I – Rosana de Barros Marques
- II – Emanuel José Silva Nunes de Oliveira
- III – Juliana Nunes de Azevedo Gonzalez
- IV – Richard Carvalho de Souza

Parágrafo único: Fica designada Presidente da Comissão Especial instituída por esta portaria a senhora Rosana de Barros Marques.

Art. 2º Esta portaria entra em vigor na data da publicação. Registre-se, publique-se e cumpra-se. Caixa de Assistência ao Servidor Público Municipal de Santos, em 25 de maio de 2016.

MARIA DA GRAÇA GIORDANO DE MARCOS CRESCENTI AULICINO
PRESIDENTE DA CAPEP-SAÚDE

COMUNICADO Nº 01/2016

A CAIXA DE ASSISTÊNCIA AO SERVIDOR PÚBLICO MUNICIPAL DE SANTOS - CAPEP-SAÚDE, visando dar efetividade ao Programa de Gestão de Cuidados Integrativos à Saúde – Casa do Servidor Público Municipal de Santos, criada pela Resolução nº 002, de 16 de maio de 2016, que visa promover ações voltadas à integração dos funcionários públicos municipais de Santos, assistidos pela CAPEP-SAÚDE, atuando na prevenção e promoção da saúde, cuidando, avançando e inovando nas condições de qualidade de vida, COMUNICA, para quantos se interessarem, que receberá em doação alguns bens móveis, nos termos do Decreto 3.441/99, com a finalidade de dar o bom andamento ao projeto, que contemplará os eixos de atividades relacionadas nas áreas de Esportes, Estética, Saúde, Artes, Turismo e Eventos Especiais.

Os interessados deverão comparecer na sede da Autarquia, situada à Avenida Francisco Glicério, 479, Pompeia, Santos – SP, no horário das 10 h às 16 h, no prazo de 5 (cinco) dias, a contar da publicação, para retirar a lista dos bens necessários para a implantação do projeto com os membros da Comissão de Identificação, Avaliação e Fiscalização de Projetos e manifestar o aceite mediante ofício encaminhado à Comissão.

Santos, 25 de maio de 2016.

MARIA DA GRAÇA GIORDANO DE MARCOS CRESCENTI AULICINO
PRESIDENTE – CAPEP-SAÚDE

EXPEDIENTE DESPACHADO EM 25.05.2016

Processos nº: 77237/2013-77: Helenice Fontes Alves; 133528/2014-61: Ana Paula Paiva Dias; 30500/2015-07:

PROGRAMAÇÃO DE SERVIÇOS DE ILUMINAÇÃO PÚBLICA

DIA 30/05

SUBSTITUIÇÃO DE LÂMPADAS E CONSERTO NA REDE ELÉTRICA DOS POSTES

LOGRADOURO

AVENIDA GUILHERME RUSSO - JABAQUARA

* PROGRAMAÇÃO SUJEITA A ALTERAÇÃO. ONDE: OUVIDORIA PÚBLICA NO PAÇO MUNICIPAL (PRAÇA MAUÁ S/Nº). QUANDO: DE 2ª A 6ª DAS 8H ÀS 18H. TELEFONE: 0800-112056. E-MAIL: OUVIDORIA@SANTOS.SP.GOV.BR. HORÁRIO: DIARIAMENTE DAS 18H ÀS 8H. PLANTÃO: AOS SÁBADOS, DOMINGOS E FERIADOS O SERVIÇO DE URGÊNCIA URBANA ATENDE AS SOLICITAÇÕES PELO TELEFONE 3216-2065.

Claudio Felipe Marques Felix; 45295/2016-66: Janilton dos Santos Rezende; 45516/2016-23: Ana Paula Paiva Dias; 45624/2016-04: Elisabete Aparecida Marcello; - Deferido, porém o(a) requerente deverá apresentar atestado de matrícula do semestre subsequente para a renovação da inscrição, conforme parecer da Assessoria Jurídica; 45288/2016-09: Debora Mara Silva Rocha dos Santos; 45477/2016-73: Fabio Granville Costa; 45592/2016-10: Rafael Viana Fernandes – Deferido.



ATOS DO PODER LEGISLATIVO

ORDEM DO DIA - 31ª SESSÃO ORDINÁRIA DIA 30 DE MAIO DE 2016 - 18:00 HORAS

01. PROCESSO Nº 358/2016

DISCUSSÃO ÚNICA

OFÍCIO GDF-5 Nº 055/2016

Prestação de contas referente ao exercício de 2013 do Município de Santos.

02. PROCESSO Nº 1845/2015

2ª DISCUSSÃO

PROJETO DE LEI Nº 371/2015

Dispõe sobre obediência às diretrizes e orientações que possibilitem o parto humanizado nas unidades de saúde que menciona no Município de Santos, e dá outras providências.

03. PROCESSO Nº 1858/2015

2ª DISCUSSÃO

PROJETO DE LEI Nº 377/2015

Obriga empresas que trabalhem com instalação de dutos e termoeletricas no Município de Santos a realizarem obras de infraestrutura e manutenção da área sob sua responsabilidade, e dá outras providências.

04. PROCESSO Nº 495/2016

2ª DISCUSSÃO

PROJETO DE LEI Nº 59/2016

Acrescenta a alínea "c" ao inciso XXXIV do § 10 do artigo 4º da Lei nº 3.265, de 12 de maio de 2016, que institui o Calendário Oficial de Eventos e Datas Comemorativas do Município de Santos e consolida a legislação existente sobre o assunto.

05. PROCESSO Nº 741/2013

1ª DISCUSSÃO

PROJETO DE EMENDA A LEI ORGÂNICA Nº 08/2013

ANEXADO

PROCESSO Nº 1613/2013

PROJETO DE EMENDA A LEI ORGÂNICA Nº 15/2013

Altera a redação dos artigos 217 e 218 da Lei orgânica do Município, e dá outras providências.

Altera a redação dos dispositivos que menciona da Lei Orgânica do Município, e dá outras providências.

06. PROCESSO Nº 1029/2015

DISCUSSÃO PRELIMINAR

PROJETO DE LEI COMPLEMENTAR Nº 53/2015

Institui a destinação de multas ambientais para ações da área de Saúde nos casos que especifica, e dá outras providências.

07. PROCESSO Nº 716/2016

DISCUSSÃO ÚNICA

PROJETO DE DECRETO LEGISLATIVO Nº 25/2016

Concede medalha de honra ao mérito Braz Cubas ao Sr. Nivaldo Damy Inforzato, e dá outras providências.

08. PROCESSO Nº 717/2016

DISCUSSÃO ÚNICA

PROJETO DE DECRETO LEGISLATIVO Nº 26/2016

Concede medalha de honra ao mérito Braz Cubas ao Sr. Akira Otani, e dá outras providências.

09. REQUERIMENTO Nº 2599/16

DISCUSSÃO ÚNICA

"QUORUM" MAIORIA SIMPLES

Oficiar ao Executivo, solicitando informações sobre sina-

lização no local que especifica.

MANOEL CONSTANTINO DOS SANTOS- PRESIDENTE
DIRETORIA LEGISLATIVA

RELAÇÃO DAS DESPESAS EFETUADAS POR ADIANTAMENTO, CONFORME ART. 69, INCISO II, DA LEI ORGÂNICA DO MUNICÍPIO DE SANTOS.
FEVEREIRO

Solicitante: Andréa Hosokawa Griman Beltrán – Técnica Legislativa

Processo: 225/2016 – Requisição de Adiantamento nº 7/2016

Viagem – Destino: São Paulo – SP, em 25/02/2016 e 26/02/2016

Assunto: Atender às despesas com transporte a fim de participar do curso "Reciclagem e Atualização – Departamento Pessoal na Administração Pública".

Valor requisitado: R\$ 300,00 (trezentos reais)

Despesas: R\$ 169,55 (cento e sessenta e nove reais e cinquenta e cinco centavos)

Devolução: R\$ 130,45 (cento e trinta reais e quarenta e cinco centavos)

MARÇO

Responsável pelo Adiantamento: Anderson Luis do Prado – Assessor Parlamentar

Realizador do Gasto: José Teixeira Filho – Vereador

Processo: 287/2016 – Requisição de Adiantamento nº 8/2016

Viagem – Destino: Brasília – DF, em 01/03/2016

Assunto: Atender às despesas com viagem do Sr. José Teixeira Filho – Vereador, a fim de participar de reunião na Secretaria Especial de Portos da Presidência da República e Ministério do Trabalho, com o objetivo de discutir sobre a suspensão de contratos dos Trabalhadores da Libra Terminais.

Valor requisitado: R\$ 1.339,50 (três mil reais)

Despesas: R\$ 1.660,50 (um mil, seiscentos e sessenta reais e cinquenta centavos)

Devolução: R\$ 1.339,50 (um mil, trezentos e trinta e nove reais e cinquenta centavos)

JOSÉ FERNANDO CHAVES GUEDES

DIRETOR ADMINISTRATIVO

JOSÉ CARLOS DE ABREU GONÇALVES

CHEFE DA SEÇÃO DE CONTABILIDADE

EXTRATO DE CONTRATO

PRORROGAÇÃO CONTRATUAL

Processo: nº 1158/2012

Modalidade: Concorrência

Das partes: Câmara Municipal de Santos e a Instituição Financeira Caixa Econômica Federal.

Objeto: Prestação de serviços bancários, na forma do que prevê o artigo 164, parágrafo 3º da Constituição Federal e artigo 43 da Lei de Responsabilidade Fiscal.

Início: 20/05/16

Término: 19/05/17

Do valor: Sem ônus para Câmara Municipal de Santos.

Santos, 24 de maio de 2016.

ROSSANIE JANETH R. B. MONTEIRO

DEPARTAMENTO DE ADMINISTRAÇÃO E FINANÇAS

CHEFE

WENDSON SANTANA SANTOS

SEÇÃO DE EXPEDIENTE ADMINISTRATIVO E COMPRAS

CHEFE

EXTRATO DE CONTRATO

PRORROGAÇÃO CONTRATUAL

Processo: nº 25/2014

Modalidade: Inexigibilidade de Licitação

Das partes: Câmara Municipal de Santos e a Empresa Elevadores Otis Ltda.

Objeto: Contrato de Prestação de Serviços Especializados em Manutenção e Assistência Técnica de Elevadores

Início: 28/04/2016

Término: 27/04/2017

Do valor: R\$ 42.231,05 (quarenta e dois mil, duzentos e trinta e um reais e cinco centavos).

Dotação orçamentária: 01.09.10.01.031.0001.2.011.3.3.90.39.00 - Outros Serviços de Terceiros – Pessoa Jurídica Santos, 25 de maio de 2016

ROSSANIE JANETH R. B. MONTEIRO
CHEFE DO DEPARTAMENTO DE ADMINISTRAÇÃO E FINANÇAS
WENDSON SANTANA SANTOS
CHEFE DA SEÇÃO DE EXPEDIENTE ADMINISTRATIVO E COMPRAS

EXTRATO DE CONVÊNIO

Processo: nº 784/2013

Das partes: Câmara Municipal de Santos e o Centro Universitário Lusiana – Unilus.

Objeto: Convênio para descontos aos servidores da Câmara Municipal de Santos nas mensalidades dos cursos de Graduação e Pós-Graduação "Latu-Sensu".

Início: 18/04/16

Término: 17/04/17

Do valor: Sem ônus para Câmara Municipal de Santos Santos, 25 de maio de 2016.

ROSSANIE JANETH R. B. MONTEIRO
CHEFE DO DEPARTAMENTO DE ADMINISTRAÇÃO E FINANÇAS
WENDSON SANTANA SANTOS
CHEFE DA SEÇÃO DE EXPEDIENTE ADMINISTRATIVO E COMPRAS

EXTRATO DE CONTRATO

Processo: nº 1850/2015

Modalidade: Pregão Eletrônico

Das partes: Câmara Municipal de Santos e a Empresa Hightech Tecnologia Digital Ltda.

Objeto: Contratação de empresa para prestação de serviço de streaming.

Início: 24/05/2016

Término: 23/05/2017

Do valor: 29.508,00 (vinte e nove mil, quinhentos e oito reais).

Dotação Orçamentária: 01.09.10.01.031.0001.2.011.3.3.90.39.00 - Outros Serviços de Terceiros – Pessoa Jurídica.

Santos, 24/05/2016.

ROSSANIE JANETH R. B. MONTEIRO
CHEFE DO DEPARTAMENTO DE ADMINISTRAÇÃO E FINANÇAS
WENDSON SANTANA SANTOS
CHEFE DA SEÇÃO DE EXPEDIENTE ADMINISTRATIVO E COMPRAS

CONVITE

Convidamos a Comunidade Santista a participar da Audiência Pública, promovida pela Câmara Municipal de Santos, que se realizará no dia 31 de maio de 2016 após o término da audiência pública marcada para ocorrer às 10:00 horas, onde a Secretaria Municipal de Saúde apresentará as contas do Fundo Municipal de Saúde do 1º quadrimestre de 2016, no Auditório "Vereadora Zeny de Sá Goulart", situado na Praça Tenente Mauro Batista de Miranda, nº 01, bairro da Vila Nova. Essa audiência pública abordará a Avaliação Trimestral do Contrato de Gestão firmado com a Fundação ABC em atendimento ao que preconiza a Lei nº 2.947/2013, de 17/12/2013, Seção IV – art. 17 - § 4º, alterada pela Lei nº 3.078/2014, de 12/12/2014, que acrescentou o art. 17-A à legislação.

MANOEL CONSTANTINO DOS SANTOS

PRESIDENTE

CONVITE

Convidamos a Comunidade Santista a participar da Audiência Pública, promovida pela Câmara Municipal de Santos que se realizará no dia 31 de maio de 2016, às 14:00 horas, no Auditório "Vereadora Zeny de Sá Goulart", situado na Praça Tenente Mauro Batista de Miranda, nº 01, bairro da Vila Nova, onde a Companhia de Engenharia e Tráfego de Santos apresentará a sua contabilidade, referente ao período compreendido entre 1º de janeiro e 30 de abril de 2016, a essa Casa de Leis, conforme determina a Lei nº 3236/2015, de 23/12/2015, em seu art. 1º – A.

MANOEL CONSTANTINO DOS SANTOS

PRESIDENTE

JOVENS DESAPARECIDOS: AJUDE A LOCALIZÁ-LOS

Para auxiliar na busca de crianças e adolescentes desaparecidos, o Diário Oficial de Santos publica, semanalmente, fotos de pessoas procuradas por familiares por meio do Cadastro Nacional de Pessoas Desaparecidas e da Secretaria de Segurança Pública do Governo do Estado de São Paulo. Caso localize uma pessoa desaparecida, procure imediatamente a delegacia de polícia mais próxima e informe o ocorrido dando os detalhes que presenciou. Se preferir, acione o Disque Direitos Humanos – 100. A ligação é gratuita e sigilosa.



FLAVIA SILVA DE OLIVEIRA
Idade: 17 anos no desaparecimento
Características: Pele parda, cabelos e olhos castanhos escuros
Natural de (não foi informado)
Desaparecida em agosto de 2011

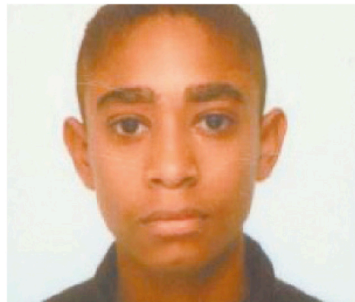

GABRIEL ARAUJO BRAGA LIMA
Idade: 13 anos no desaparecimento
Características: Pele preta, cabelo e olhos pretos
Natural de (não foi informado)
Desaparecido em dezembro de 2012



GABRIEL HENRIQUE S. DA SILVA
Idade: 3 anos no desaparecimento
Características: Pele branca
Natural de (não foi informado)
Desaparecido em janeiro de 2004

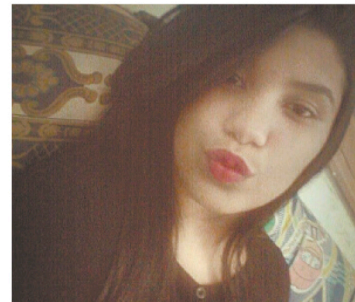

GABRIELE DAS VIRGENS SILVA
Idade: 16 anos no desaparecimento
Características: Pele parda, cabelo preto e olhos castanhos escuros
Natural de Praia Grande/SP
Desaparecida em setembro de 2015



GABRIELI CRISTINA M. DA CRUZ
Idade: 6 anos no desaparecimento
Características: Pele parda, cabelo e olhos castanhos escuros
Natural de (não foi informado)
Desaparecida em março de 2005

SAIBA O QUE FAZER VEJA ABAIXO AS PRINCIPAIS PERGUNTAS E RESPOSTAS QUE PODEM FACILITAR AS AÇÕES PREVENTIVAS E DE BUSCA E LOCALIZAÇÃO



SE A POLÍCIA SE NEGAR A REGISTRAR O BOLETIM DE OCORRÊNCIA, O QUE FAÇO?

Procure o Ministério Público de sua cidade ou Conselho Tutelar para garantir o seu direito. Você pode denunciar também através do Disque Direitos Humanos – 100 essa violação de direito.



QUEM PODE INSERIR CASOS NO CADASTRO NACIONAL?

Qualquer pessoa pode registrar um caso de desaparecimento no Cadastro Nacional.

COMISSÃO MUNICIPAL DA PAZ

CONVOCAÇÃO REUNIÃO ORDINÁRIA

A Comissão da Paz convoca todos os membros para participarem da Reunião Ordinária, a realizar-se no dia 31 de maio de 2016, terça-feira, às 18h30, no Auditório da OAB - Santos, localizada na Praça José Bonifácio, 55 - Centro, Santos, com a seguinte pauta:

1. Apresentação da comissão, conceitos, características e projetos a serem desenvolvidos.
2. Preenchimento de vacâncias.
3. Assuntos Gerais.

Santos, 25 de maio de 2016.

NICOLA MARGIOTTA JUNIOR
COORDENADOR

CONSELHO TUTELAR DO MUNICÍPIO DE SANTOS ZONA LESTE

COMUNICADO

O Conselho Tutelar do Município de Santos - Zona Leste vem, por meio de seus Conselheiros, comunicar que no dia 30/05/2016 o Conselho estará fechado para a Limpeza da Caixa D'água e Caixa de Gordura, os atendimentos emergenciais ao público, serão realizados pelo telefone (13) 99713-9777.

Santos, 06 de maio de 2016.

ELEN LEMOS MIRANDA
CONSELHEIRA TUTELAR
COORDENADORA

CONSELHO MUNICIPAL DE DEFESA DO MEIO AMBIENTE - COMDEMA

CONVOCAÇÃO – REUNIÃO ORDINÁRIA Nº 19 - BIÊNIO 2014/2016

O Conselho Municipal de Defesa do Meio Ambiente – COMDEMA – convoca todos os seus Conselheiros e convida os demais interessados a participarem da Reunião Ordinária nº 19 - biênio 2014/2016, a realizar-se no dia 1º de junho de 2016, às 9h, no auditório da PRODESAN - Praça dos Expedicionários, nº 10 - Gonzaga – Santos – SP, com a seguinte Ordem do Dia:

- 1 - Leitura, discussão e aprovação das Atas da 17ª e 18ª reuniões;
- 2 - Canais e meio ambiente - Engº João César Queiroz Prado - Superintendente da Unidade de Negócios - Baixada Santista - Sabesp.
- 3 - Comunicados da Secretaria;
- 4 - Assuntos Gerais.

Santos, 25 de maio de 2016.

ADEMAR SALGOSA JUNIOR
PRESIDENTE

CONSELHO TUTELAR DO MUNICÍPIO DE SANTOS – ZONA NOROESTE

O Conselho Tutelar do Município de Santos – Zona Noroeste vem, por meio de seus Conselheiros, comunicar que no dia 30/05/2016 os atendimentos ao público serão realizados apenas no período das 8h às 12h, devido a Reunião de Colegiado, atendendo após esse horário somente os casos emergenciais pelo telefone do Conselho (13) 3203-6352 e 3299-6676.

Santos, 23 de maio de 2016.

MÁRIO HENRIQUE GOMES DA SILVA
CONSELHEIRO TUTELAR
COORDENADOR

GIAN KARLO ROGÉRIO XAVIER
CONSELHEIRO TUTELAR
SECRETÁRIO

CONSELHO MUNICIPAL DOS DIREITOS DA CRIANÇA E DO ADOLESCENTE DE SANTOS CMDCA

CONVOCAÇÃO ASSEMBLEIA GERAL ORDINÁRIA

O Conselho Municipal dos Direitos da Criança e do Adolescente - CMDCA convoca os seus representantes e convida a sociedade para a Assembleia Geral Ordinária a ser realizada no dia 02 de junho de 2016 (quinta-feira) as 8:00h em primeira chamada, com o quorum de maioria absoluta dos conselheiros ou, em segunda chamada, realizada após 30 (trinta) minutos da primeira, com qualquer número de conselheiros presentes na Casa de Participação Comunitária, Av. Rei Alberto I, nº 119 – Ponta da Praia – Santos/SP.

PAUTA:

- 1) Apreciação e Deliberação da ata da Assembleia anterior;
- 2) Relatos sobre o Programa Viva Leite;
- 3) Apreciação e Deliberação sobre o registro de Instituto Viver Bem;
- 4) Apreciação e Deliberação da solicitação de Inscrição do Programa de Aprendizagem da Fundação SET-APORT;
- 5) Eleição do 2º Secretário do CMDCA;
- 6) Apreciação e Deliberação sobre o encaminhamento de projetos para concorrer ao Edital da Fundação Itaú;
- 7) Relatos dos representantes dos Conselhos e Comissões;
- 8) Relatos da Diretoria Executiva;
- 9) Relatos das Câmaras Setoriais;
- 10) Assuntos Gerais.

Santos, 25 de maio de 2016.

CARLOS ALBERTO FERREIRA MOTA
PRESIDENTE DO CMDCA DE SANTOS

1º CONSEG - CONSELHO COMUNITÁRIO DE SEGURANÇA DO CENTRO HISTÓRICO DE SANTOS/SP

CONVOCAÇÃO

O 1º CONSEG - Conselho Comunitário de Segurança do Centro Histórico de Santos, com área de abrangência do 1º DP e da 3ª Cia do 6º BMPI, incluindo os bairros do Centro, Vila Nova, Chinês, Valongo, Porto Valongo, Caruara, Monte Cabirão, Iriri e os Morros do Fontana, Monte Serrat, Penha, Saboó e São Bento, convoca todos os membros, convidando autoridades, empresários, comerciantes e os moradores dos bairros de sua abrangência a participarem da 1ª Reunião Ordinária deste ano, a ser realizada no dia 30 de maio de 2016, às 19 horas, no Auditório da Câmara Municipal de Santos, à Praça Tenente Mauro Batista de Miranda, nº: 01, Vila Nova - Santos/SP.

Pauta:

- 1) Composição da mesa diretiva dos trabalhos,
- 2) Exposição e Debates sobre "A implantação do Centro de Controle Operacional na cidade de Santos", com a participação do Secretário Municipal de Gestão Dr. Fábio Ferraz.
- 3) Encaminhamento das demandas anteriormente apresentadas;
- 4) Apresentação de novas demandas;
- 5) Assuntos gerais do interesse da comunidade abrangida pelo 1º CONSEG.

Santos, 18 de maio de 2016.

BOLIVAR DOS SANTOS XAVIER
PRESIDENTE 1º CONSEG

CONSELHO MUNICIPAL DE POLÍTICAS SOBRE DROGAS

CONVOCAÇÃO

O Conselho Municipal de Políticas sobre Drogas – COMAD convoca os seus representantes e convida os demais interessados para participarem da 20ª Assembleia Geral Ordinária – Gestão 2014 / 2016, a ser realizada no dia 31 de maio de 2016 (3ªf), em primeira convocação às 8h30 e em segunda convocação às 9h00 com o quórum que houver, com término previsto para às 11h00, na Casa de Participação Comunitária, situada a Avenida Rei Alberto I, 119 – Ponta da Praia – Santos.

PAUTA

1. Leitura e deliberação da Ata da Assembleia anterior;
2. Relatos das Câmaras Setoriais;
3. Relatos da Diretoria Executiva;
4. Assuntos Gerais.

Santos, 25 de maio de 2016.

MARIA TEREZA DI SPAGNA LOBO LOZANO
PRESIDENTE DO COMAD



ATOS DA COORDENADORIA DOS CEMITÉRIOS

SEPULTAMENTOS

Sepultamentos realizados nos Cemitérios Municipais na data de 25/05/16:

AREIA BRANCA

Nome : GISELDA DA SILVA AMARAL
Idade: 66 anos
Filiação: Alberto da Cruz Amaral e Julia Brunet Silva

Nome: NELSON NARCISO AFFONSO
Filiação: Vital Narciso Affonso E Adelia Affonso
Idade: 80 anos

FILOSOFIA

Nome : MARIA DA PIEDADE
Idade: 92 anos
Filiação: Cipriano Miguel e Idalina de Jesus

Nome: THEREZINHA MENDONÇA SEOANES
Idade: 80 anos
Filiação: José Seoane Alvarez e Judith Mendonça Seoane

Nome: CARLOS ALBERTO SERRANO
Idade: 61 anos
Filiação: Manoel Paulino Serrano e Nair Ramos

Sepultamentos realizados nos Cemitérios Municipais na data de 26/05/16:

AREIA BRANCA

Nome : VIRACY DA SILVA MARQUES
Idade: 82 anos
Filiação: Camila da Silva Cristo
Horário: 09:00

FILOSOFIA

Nome: REGINA RIBEIRO DOS SANTOS
Idade: 79 anos
Filiação: José Ribeiro dos Santos Rosalina Teles dos Santos

PAQUETÁ

Nome : RONALDO RONIL DA SILVA JUNIOR
Idade: 46 anos
Filiação: Ronaldo Ronil Silva e Sueli Isabel Honsel Silva

Tels. Areia Branca: 3203-2906 • Paquetá: 3232-1350 • Filosofia: 3296-1510

CARDAPIO SEMANAL
ALIMENTAÇÃO ESCOLAR



LEGENDA

- 1) Enriquecedor de pão: geléia, margarina ou doce de leite
- 2) Proteína: carne vermelha em cubos, desfiada, moída, hambúrguer, almôdega, carne suína, frango desfiado ou em cubos, filé de peixe, atum, ovos e salsicha
- 3) Fruta: banana, mamão, melância, maçã, maracujá, laranja, abacaxi e tangerina
- 4) Hortaliça: Feculento: batata inglesa e mandioca
Legume: abobrinha, beterraba, chuchu, vagem e pepino
Legume V it. A: cenoura e abóbora
Verdura: acelga, alface, couve mineira, escarola e repolho.

Também poderão ser utilizados outros itens disponíveis.



De 30 de maio a 3 de junho



PERÍODO INTEGRAL – EDUCAÇÃO INFANTIL – 0 a 3 anos

	30/05/16	31/05/16	01/06/16	02/06/16	03/06/16
Desjejum 7:00 às 7:30	Leite sabor chocolate Pão c/ enriquecedor	Leite sabor chocolate Pão c/ enriquecedor	Leite sabor chocolate Pão c/ enriquecedor	Leite sabor chocolate Pão c/ enriquecedor	Leite sabor chocolate Pão c/ enriquecedor
Almoço 11:00 às 11:30	Verdura Arroz com feijão Proteína com legume refogado Fruta	Verdura Arroz com feijão Proteína Fruta	Verdura Arroz com feijão Proteína Farofa Fruta	Verdura Arroz com feijão Proteína Legume Fruta	Verdura Arroz com feijão Proteína c/ legume Fruta
Lanche 14:00 às 14:30	Leite sabor morango Biscoito doce	Suco de fruta Biscoito salgado	Leite sabor morango Biscoito doce	Suco de fruta c/ legume Biscoito salgado	Vitamina de fruta Biscoito doce
Jantar 16:00 às 17:00	Verdura Arroz com feijão Proteína com legume Fruta	Arroz com feijão Proteína Milho refogado Fruta	Macarrão com molho Proteína com ervilha Fruta	Arroz com feijão Proteína Feculento saute Sal. De frutas	Sopa de legumes com verdura e proteína Fruta

PERÍODO INTEGRAL – EDUCAÇÃO INFANTIL

	30/05/16	31/05/16	01/06/16	02/06/16	03/06/16
Desjejum 7:00 às 7:30	Leite sabor chocolate Pão c/ enriquecedor	Leite sabor chocolate Pão c/ enriquecedor	Leite sabor chocolate Pão c/ enriquecedor	Leite sabor chocolate Pão c/ enriquecedor	Leite sabor chocolate Pão c/ enriquecedor
Almoço 11:00 às 11:30	Verdura Arroz com feijão Proteína com legume refogado Fruta	Verdura Arroz com feijão Proteína Fruta	Verdura Arroz com feijão Proteína Farofa Fruta	Verdura Arroz com feijão Proteína Legume Fruta	Verdura Arroz com feijão Proteína c/ legume Fruta
Lanche 14:00 às 14:30	Leite sabor morango Biscoito doce	Suco de fruta Biscoito salgado	Leite sabor morango Biscoito doce	Suco de fruta c/ legume Biscoito salgado	Vitamina de fruta Biscoito doce
Jantar 16:00 às 17:00	Verdura Arroz com feijão Proteína com legume Fruta	Arroz com feijão Proteína Milho refogado Fruta	Macarrão com molho Proteína com ervilha Fruta	Arroz com feijão Proteína Feculento saute Fruta	Sopa de legumes com verdura e proteína Fruta

PERÍODO INTEGRAL – ENSINO FUNDAMENTAL

	30/05/16	31/05/16	01/06/16	02/06/16	03/06/16
Desjejum 8:00 às 9:00 9:30 às 9:45	Leite sabor chocolate Pão com enriquecedor	Leite sabor morango Pão com enriquecedor	Leite sabor chocolate Pão com enriquecedor	Leite sabor morango Pão com enriquecedor	Leite sabor chocolate Pão com enriquecedor
Almoço 11:30 às 12:15 12:15 às 13:00	Verdura Arroz com feijão Proteína com Legume vit. A	Verdura Risoto de proteína com ervilha Fruta	Verdura Arroz com feijão Proteína Farofa	Verdura Arroz com feijão Proteína Feculento sauté	Verdura Macarrão com molho Proteína Fruta
Lanche 15:00 às 15:15	Leite sabor chocolate Biscoito salgado Fruta	Leite sabor chocolate Pão com enriquecedor	Suco de frutas Pão com enriquecedor	Vitamina de frutas Biscoito doce	Leite sabor morango Pão com enriquecedor

PERÍODO PARCIAL MANHÃ – EDUCAÇÃO INFANTIL E ENSINO FUNDAMENTAL

	30/05/16	31/05/16	01/06/16	02/06/16	03/06/16
Lanche 8:00 às 9:00	Leite sabor chocolate Biscoito doce	Leite sabor morango Pão com enriquecedor	Leite sabor chocolate Pão com enriquecedor	Leite sabor morango Biscoito salgado	Leite sabor chocolate Pão com enriquecedor
Almoço 11:00 às 12:00	Verdura Arroz com feijão Proteína com Legume vit. A	Verdura Risoto de proteína com ervilha Fruta	Verdura Arroz com feijão Proteína Farofa	Verdura Arroz com feijão Proteína Feculento sauté	Verdura Macarrão com molho Proteína Fruta

PERÍODO PARCIAL TARDE – EDUCAÇÃO INFANTIL E ENSINO FUNDAMENTAL

	30/05/16	31/05/16	01/06/16	02/06/16	03/06/16
Almoço 12:30 às 13:00	Verdura Arroz com feijão Proteína com Legume vit. A	Verdura Risoto de proteína com ervilha Fruta	Verdura Arroz com feijão Proteína Farofa	Verdura Arroz com feijão Proteína Feculento sauté	Verdura Macarrão com molho Proteína Fruta
Lanche 15:30 às 16:00	Leite sabor chocolate Biscoito doce	Leite sabor morango Pão com enriquecedor	Leite sabor chocolate Pão com enriquecedor	Leite sabor morango Biscoito salgado	Leite sabor chocolate Pão com enriquecedor



ATENDIMENTO PERSONALIZADO PARA A MELHOR IDADE

Os idosos acabaram de ganhar mais um belo motivo para andarem de táxi. Com o **Programa Vô de Táxi**, mais de **100 taxistas** já passaram pelo curso de capacitação para atenderem o público da melhor idade com **respeito e excelência**.

TAXISTA

Ligue para
3228-9300
e informe-se
sobre o curso.

IDOSO

Se você é idoso ou tem alguma dificuldade de locomoção, procure táxis que possuam o adesivo com o selo da campanha.



De Olho na Zeladoria

CONFIRA, ACOMPANHE E FISCALIZE OS SERVIÇOS DE CONSERVAÇÃO E MELHORIAS DA PREFEITURA NA SUA REGIÃO

TELEFONES DAS SUBPREFEITURAS:
 Área Continental - 3268-1355
 Morros - 3258-5111
 Central Histórica - 3202-1500
 Zona Noroeste - 3209-8080
 Orla e Zona Intermediária - 3229-8811
 Ouvidoria - 0800-112056

ÁREA CONTINENTAL



Cata Treco nas ruas do Caruara



Limpeza e varrição da Rua Principal - Monte Cabrão.



Retirada de entulho e lixo na Rua Principal - Monte Cabrão



Cimentado da área externa e montagem de tendas na Sociedade Esportiva de Caruara

Programação 30/5

• Roçada de mato da Av Andrade Soares, Caruara • Reparo na cumeeira do telhado do Núcleo Escola Total, Caruara • Continuação da confecção de gabinete para sala odontológica na UBS Monte Cabrão • Colocação de tela de alambrado em praça, limpeza e varrição da Rua Principal e roçada de mato, Monte Cabrão • Transporte de resíduos para a área insular, transporte de material de construção para atendimento às obras na ilha do centro comunitário, capela e acessibilidade, Ilha Diana

ORLA E INTERMEDIÁRIA



Reparo em mureta do canal na Rua Joaquim Távora x Canal 2 - Vila Belmiro



Manutenção da Praça André Di Fazio - Marapé



Pintura de postes e guias da Av. Washington Luís



Reparo em abatimento no calçadão da praia ao lado do Canal 2 - Pompeia

Programação 30/5

• Pintura de postes e entrada de vias na Rua Oswaldo Cruz • Reparo em calçada na Av. Pedro Lessa x Rua Frei Vital • Manutenção no talude do Canal 3 entre a Rua Joaquim Távora e a Rua Dr. Carvalho de Mendonça • Manutenção do posto 4 • Manutenção da Praça André di Fazio • Abatimento (nivelamento) na Rua Goitacazes • Execução de travessia de dutos para instalações elétricas em frente ao Deck do Pescador • Rebaixamento de guia na Rua Rodrigues Alves • Manutenção da Praça André di Fazio • Manutenção do posto 4

CENTRAL HISTÓRICA



Conserto de refletores no Museu Pelé - Valongo



Conserto em calçada na Rua Dom Pedro II com General Câmara - Centro



Quatro grades de proteção para mudas de Pau Brasil na Praça Mauá - Centro



Troca de duas moto-bombas na UME Mário de Almeida Alcântara - Valongo

Programação 30/5

• Nova rede de drenagem do interior do Cemitério do Paquetá • Execução de nova rede de drenagem externa ao Cemitério do Paquetá (Ruas Dr. Cóchrane e Amador Bueno) • Colocação dos novos cordonéis na Praça André Freire, Vila Mathias • Reparo em sarjeta da Rua São Paulo, Vila Mathias • Reparos na calçada do Arena Santos, Vila Mathias • Chumbamento de caixa de passagem na Rua São Bento com Rua do Comércio (postes republicanos), Centro • Instalação de rede hidráulica no Santuário do Valongo • Pintura das portas de ferro do prédio da Dom Pedro II (esquina com Rua General Câmara), Centro • Limpeza e retirada de entulho do Espaço Querô, Vila Nova

ZONA NOROESTE



Concretagem da arquibancada da Praça Guilherme Delius - Chico de Paula



Demolição de piso na Praça Guilherme Delius - Chico de Paula



Nivelamento de areia no campo da Praça Guilherme Delius - Chico de Paula



Limpeza no Rio Furado - Alemoa

Programação 30/5

• Pintura do gradil no entorno da piscina do Centro Esportivo M. Nascimento • Pintura da Praça dos Ex-Combatentes • Pintura de postes e guias da Vila Haddad • Corte de grama na Av Martins Fontes • Limpeza das 4 pistas da entrada da Cidade • Praça Guilherme Délius: Colocação da tela de alambrado no campo; retirada dos tubos de alambrado da quadra de malha; demolição do piso para playground; reparos na rampa de acessibilidade; concretagem de arquibancada • Assentamento dos cordonéis no entorno dos jardins da Praça Albertino Moreira • Reparos nos painéis de fechamento da área de skate na Av. Afonso Schmidt • Nivelamento de PV na Av. Martins Fontes • Limpeza e retirada de entulhos em praças e no entorno de escolas do Rádio Clube • Limpeza do canal da Vila Telma

MORROS



Escadaria São Domingos - São Bento



Poda de árvore na Rua 10 - Pacheco



Retirada de entulho proveniente queda de barreira, na Rua São Cristóvão - São Bento



Troca de torneira de banheiro na UME Padre Lúcio Floro - José Menino

Programação 30/5

• Manutenção de guarda-corpo e escadaria São Domingos, São Bento • Colocação de defensas para corrimão no Morro São Bento • Retirada de entulho proveniente de queda de barreira na Rua São Cristóvão, São Bento • Troca de torneira de banheiro na UME Padre Lúcio Floro